Best Practice

จังหวัดไอโอดีนยั่งยืนมุ่งสู่เด็กตักสิลา 4.0
(Smart Kids Taksila 4.0)
จังหวัดมหาสารคาม ปี 2561-2562

ประกอบการส่งประกวดรางวัลเลิศรัฐ ปี 2563

ชื่อผลงาน : จังหวัดไอโอดีนยั่งยืน มุ่งสู่เด็กตักสิลา ๔.๐ (Smart Kids Taksila ๔.๐)
ชื่อส่วนราชการ : สำนักงานสาธารณสุขจังหวัดมหาสารคาม

มิติที่ ๑ : ความสามารถขององค์กร (๑๕ คะแนน)
๑. การสร้างกลไกภายในองค์กร เพื่อรองรับการขับเคลื่อนการมีส่วนร่วมของประชาชน ไปสู่การปฏิบัติ

๑.๑ สำนักงานปลัดกระทรวงสาธารณสุข (สป.สธ.) เปิดโอกาสให้ประชาชนเข้ามีส่วนร่วมในการจัดระบบบริการสุขภาพ โดยบูรณาการความร่วมมือของประชาชนและภาคีเครือข่าย ได้กำหนดวิสัยทัศน์ “เป็นหน่วยงานหลักในการกำหนดทิศทางกำกับดูแล ขับเคลื่อนนโยบายของกระทรวงสาธารณสุขสู่การปฏิบัติ บริหารจัดการทรัพยากร และจัดบริการสุขภาพอย่างมีส่วนร่วมและเป็นธรรม เพื่อประชาชนสุขภาพดี” ขับเคลื่อนด้วยยุทธศาสตร์ความเป็นเลิศ ๔ ด้าน คือ ๑) ดานสงเสริมสุขภาพป้องกันโรค และคุมครองผู่บริโภคเปนเลิศ (Promotion, Prevention & Protection Excellence) ๒) ดานบริการเปนเลิศ (Service Excellence) ๓) ดานบุคลากรเปนเลิศ (People Excellence) และ ๔) บริหารเปนเลิศดวยธรรมาภิบาล (Governance Excellence) ตาม http://bps.moph.go.th/new_bps/sites/default/files/strategyMOPH ๒๐๑๙.pdf และประกาศนโยบาย “กระทรวงสาธารณสุกใสสะอาดร่วมต้านทุจริต” บนจุดยืน “ไม่ทนต่อการทุจริต”

ผู้บริหาร สป.สธ. ได้สื่อสารนโยบายทิศทางขององค์กรผ่านการประชุมและ Facebook Live (WE are MOPH) ไปยังบุคลากรทั้งส่วนกลางและส่วนภูมิภาคประจำทุกปีและประกาศนโยบาย“บริหารด้วยธรรมาภิบาลแยกประโยชน์ส่วนตนออกจากประโยชน์ช่วยผู้บริหารปลอดภัยช่วยระบบสุขภาพไทยยั่งยืน”และกำหนดมาตรการป้องกันและปราบปรามการทุจริต “๓ป.๑ค.” ตาม http://www.stopcorruption.moph.go.th/?p=main ติดตามผลการดำเนินงานนโยบายสำคัญ และข้อสั่งการเร่งด่วนผ่าน Group Line และทีม ๕ เสือ ประกอบด้วย (❶นายแพทย์สาธารณสุขจังหวัด ❷ สาธารณสุขอำเภอ ❸ ผู้อำนวยการ รพศ./รพท. ❹ ผู้อำนวยการ รพช. และ ❺ ผู้อำนวยการ รพ.สต. นอกจากนี้มีประชุมผู้บริหารระดับ สป.สธ. ทุกวันอังคาร (TBM: Tuesday Breakfast Morning) และประชุมเฉพาะกิจ เช่น การตัดสินใจสั่งการสถานการณ์ ฝุ่นละออง PM ๒.๕ และโรคปอดอักเสบติดเชื้อไวรัสโคโรน่าสายพันธ์ใหม่ ๒๐๑๙

๑.๒ ผู้บริหาร สป.สธ. ได้กำหนดค่านิยม MOPH สร้างวัฒนธรรมในการปฏิบัติงานและให้บริการสุขภาพที่ยึดประชานเป็นที่หนึ่งตามค่านิยม People Centered ที่เปิดโอกาสให้ประชาชนเข้ามามีส่วนร่วมในการออกแบบระบบบริการสุขภาพตามความต้องการของคนในชุมชน แบบเปิดใจเรียนรู้ยอมรับการเปลี่ยนแปลงถึงระบบราชการที่เปิดกว้างให้ประชาชนเข้ามาเป็นหุนส่วนความร่วมมือ Mastery และสร้างสรรค์นวัตกรรมบริการสุขภาพด้วยเทคโยโลยีที่ทันสมัยโดยไม่ทอดทิ้งใครไว้เบื้องหลัง Originality และอุทิศตนในการปฏิบัติภารกิจด้วยแรงกายแรงใจอย่างสม่ำเสมอ Humility เพื่อประชาชนอยู่ดีกินดีและสังคมที่เป็นสุข อาทิ รพ.ประชารัฐ จังหวัดขอนแก่น ศูนย์โฮมสุข จังหวัดกาฬสินธุ์ เป็นต้น

๑.๓ สป.สธ. ได้มอบหมายให้สำนักงานสาธารณสุขจังหวัดและ สำนักงานสาธารณสุขอำเภอทุกแห่งทั่วประเทศ รวมถึงโรงพยาบาลทุกระดับในสังกัด ทำหน้าที่ดำเนินการและให้บริการด้านการแพทย์และสาธารณสุข ส่งเสริม สนับสนุน ปฏิบัติงานร่วมกับภาคีเครือข่ายภาครัฐ ภาคเอกชน และภาคประชาชน ในระดับพื้นที่ ตามกฎกระทรวงแบ่งส่วนราชการสำนักงานปลัดกระทรวงสาธารณสุข พ.ศ.๒๕๖๐ ตาม https://opdc.moph.go.th/uploads/rules/๔๔๘๒๐ เมื่อวันที่ ๘ มิถุนายน ๒๕๖๐ นอกจากนี้ ได้มอบให้สำนักงานบริหารยุทธศาสตร์สุขภาพดีวิถีไทย กองบริหารการสาธารณสุข สำนักสนับสนุนระบบสุขภาพปฐมภูมิ ทำหน้าที่สนับสนุนประสานงานระหว่าง ๔

กระทรวงหลัก ได้แก่ มท. สธ. พม. ศธ. และองค์กรด้านสุขภาพ ๗ แห่ง ได้แก่ สปสช. สช. สสส. สวรส. สพฉ. สรพ. IHPP และ HITAP

มิติที่ ๒ : การทำงานแบบมีส่วนร่วมอย่างเป็นรูปธรรม (๔๕ คะแนน)

๒. การส่งเสริมการทำงานแบบมีส่วนร่วมในการดำเนินโครงการหรือผลงาน

๒.๑ ที่มาหรือความสำคัญของสภาพปัญหา วัตถุประสงค์

การพัฒนาคุณภาพชีวิตของเด็กให้ดีในวันนี้ คือการพัฒนาสังคมให้มีคุณภาพที่ดีในอนาคต ซึ่งสอดคล้องกับยุทธศาสตร์ชาติ ๒๐ ปี โดยคุณภาพชีวิตของเด็กที่ดีจะนำสู่สังคมที่มีความมั่นคง ทำให้ประเทศชาติเกิดความมั่งคั่งและเกิดการพัฒนาประเทศที่ยั่งยืน จากสภาพปัญหาคุณภาพชีวิตของแม่และเด็กของจังหวัดมหาสารคามปีที่ผ่านมา คือ (๑) หญิงวัยเจริญพันธุ์ขาดวิตามินที่สำคัญ คือ โฟลิค เฟอรัส และไอโอดีน (๒) หญิงตั้งครรภ์ฝากครรภ์ก่อน ๑๒ สัปดาห์เพียงร้อยละ ๕๗.๕๓ และฝากครรภ์ครบ ๕ ครั้งคุณภาพเพียงร้อยละ ๖๕.๐๘ ซึ่งต่ำกว่าเกณฑ์ที่กำหนด และมีภาวะการขาดไอโอดีนสูงถึงร้อยละ ๔๔.๗๖ สูงกว่าเกณฑ์ที่กำหนด (๓) เด็ก ๐-๕ ปีมีภาวะพร่องฮอร์โมนไทรอยด์สูงถึงร้อยละ ๗.๗๙ และมีพัฒนาการสงสัยล่าช้าสูงถึงร้อยละ ๓๑.๔๑ และมีภาวะสูงดีสมส่วนเพียงร้อยละ ๕๐.๘๙ ต่ำกว่าเกณฑ์ที่กำหนด (๔) เด็กวัยเรียนมีภาวะสูงดีสมส่วนเพียงร้อยละ ๗๐.๓๒ และมีระดับ IQ เฉลี่ยต่ำกว่าเกณฑ์มาตรฐาน ซึ่งในปี ๒๕๕๙ เด็กชั้น ป.๑ มีระดับ IQ เฉลี่ยเท่ากับ ๙๕.๐๙ จุด ต่ำกว่ามาตรฐานที่กำหนด (IQ เฉลี่ย ๑๐๐ จุด) ซึ่งต่ำเป็นอันดับที่ ๖๐ ของประเทศ เป็นอันดับที่ ๑๐ ของภาคตะวันออกเฉียงเหนือ ซึ่งปัญหาดังกล่าวมีผลกระทบต่อคุณภาพชีวิตที่ดีของเด็กมหาสารคามในปัจจุบัน ซึ่งจะเป็นผู้นำพาในการพัฒนาจังหวัดมหาสารคามในอนาคตข้างหน้า การพัฒนาศักยภาพคนมหาสารคามให้เป็น Smart People ภายใต้การดำเนินงาน Mahasarakham Smart City เป็นการตอบสนองนโยบายการพัฒนาประเทศให้เป็น Thailand ๔.๐ ซึ่งการดำเนินงาน Smart Kids Taksila ๔.๐ เป็นการพัฒนาศักยภาพคนที่ต้องดำเนินการตั้งแต่ก่อนเกิด เพื่อมุ่งสู่เป้าหมาย Mahasarakham Smart People ให้เป็นคนที่มีศักยภาพสูงทั้งด้านความฉลาดทางสติปัญญา (IQ) ด้านความฉลาดทางอารมณ์ (EQ) ด้านความฉลาดทางคุณธรรม (MQ) และด้านทักษะการคิดเพื่อชีวิตที่สำเร็จ (EF) ซึ่งเป็นการดำเนินงานสนองพระราชดำริโครงการควบคุมโรคขาดสารไอโอดีนของสมเด็จพระกนิษฐาธิราชเจ้า กรมสมเด็จพระเทพรัตนราชสุดาฯ สยามบรมราชกุมารี เพื่อยกระดับค่าเฉลี่ยสติปัญญาเด็กของจังหวัดมหาสารคามมุ่งสู่เด็กตักสิลา ๔.๐ จังหวัดมหาสารคามจึงได้นำเอาปัญหาดังกล่าวมากำหนดเป็นวาระจังหวัดมหาสารคาม คือ “จังหวัดไอโอดีนยั่งยืน มุ่งสู่เด็กตักสิลา ๔.๐ (Smart Kids Taksila ๔.๐)” มีเป้าหมายสูงสุด คือ ให้เด็กมหาสารคามเป็นคนดี เก่ง และมีสุข โดยขับเคลื่อนด้วย ๕ เป้าประสงค์ คือ (๑) เพื่อยกระดับมาตรฐานการผลิตเกลือเสริมไอโอดีนในจังหวัดมหาสารคามให้มีคุณภาพเป็นที่ยอมรับ มีการกระจายเกลือเสริมไอโอดีนอย่างครอบคลุมให้ทุกครัวเรือนมีและบริโภคอย่างเพียงพอ (๒) เพื่อให้เด็กมหาสารคาม ดี เก่ง มีสุข (ดี คือ มีวินัย/เก่ง คือ ใฝ่เรียนรู้ มีทักษะ/มีสุข คือ แข็งแรง) (๓) เพื่อให้เด็กมหาสารคามได้รับการบริโภคอาหารที่จำเป็นและเพียงพอ ได้แก่ ไข่ นม พืชผักและปลา (๔) เพื่อให้หญิงวัยเจริญพันธุ์ในจังหวัดมหาสารคามเข้าถึงบริการด้านอนามัยเจริญพันธุ์ การป้องกันการตั้งครรภ์ไม่พึงประสงค์ การดูแลระหว่างการตั้งครรภ์ และการป้องกันโรคขาดสารไอโอดีน และมีความรอบรู้ที่จำเป็นต่อการพัฒนาคุณภาพชีวิตคนมหาสารคามที่มุ่งสู่เด็กตักสิลา ๔.๐ (๕) เพื่อให้ประชาชนในจังหวัดมหาสารคามได้รับความรู้และข่าวสารที่เพียงพอ เพื่อให้เกิดความตระหนักและมีความรอบรู้ที่จำเป็นต่อการพัฒนาคุณภาพชีวิตคนมหาสารคามที่มุ่งสู่เด็กตักสิลา ๔.๐

๒.๒ รูปแบบหรือขั้นตอนหรือวิธีการที่ใช้ในการดำเนินโครงการหรือผลงานในพื้นที่ ตั้งแต่การริเริ่มไปจนถึงการกำหนดแนวทางและดำเนินการเพื่อแก้ปัญหาหรือพัฒนา

ก) ขั้นตอน/วิธีการที่ใช้ในการดำเนินงานจังหวัดไอโอดีนยั่งยืน มุ่งสู่เด็กตักสิลา ๔.๐ (Smart Kids Taksila ๔.๐) โดยแบ่งเป็นระดับจังหวัด มีกระบวนการดำเนินงานสำคัญ ๘ กระบวนการ ดังนี้

๑) การเสนอปัญหาคุณภาพชีวิตเด็กมหาสารคาม (ระดับสติปัญญาเด็ก) เพื่อผลักดันเป็นนโยบายระดับจังหวัด โดยในปีงบประมาณ ๒๕๖๑ เมื่อวันที่ ๒๗ กุมภาพันธ์ ๒๕๖๑ ผู้ว่าราชการจังหวัดมหาสารคาม ได้ประกาศให้การดำเนินงานจังหวัดไอโอดีนยั่งยืนมุ่งสู่เด็กตักสิลา ๔.๐ เป็นวาระจังหวัดมหาสารคาม ในการประชุมคณะกรมการจังหวัดมหาสารคาม หัวหน้าส่วนราชการ นายอำเภอ โดยมี ๕ เป้าประสงค์สำคัญ คือ (๑) เพื่อยกระดับมาตรฐานการผลิตเกลือเสริมไอโอดีนในจังหวัดมหาสารคามให้มีคุณภาพเป็นที่ยอมรับ มีการกระจายเกลือเสริมไอโอดีนอย่างครอบคลุมให้ทุกครัวเรือนมีและบริโภคอย่างเพียงพอ (๒) เพื่อให้เด็กมหาสารคาม ดี เก่ง มีสุข (ดี: มีวินัย เก่ง: ใฝ่เรียนรู้ มีทักษะ มีสุข: แข็งแรง) (๓) เพื่อให้เด็กมหาสารคามได้รับการบริโภคอาหาร ที่จำเป็นและเพียงพอ ได้แก่ ไข่ นม พืชผัก และปลา (๔) เพื่อให้หญิงวัยเจริญพันธุ์ในจังหวัดมหาสารคามเข้าถึงบริการด้านอนามัยเจริญพันธุ์ การป้องกันการตั้งครรภ์ไม่พึงประสงค์ การดูแลระหว่างการตั้งครรภ์ และการป้องกันโรคขาดสารไอโอดีน และมีความรอบรู้ที่จำเป็นต่อการพัฒนาคุณภาพชีวิตคนมหาสารคามที่มุ่งสู่เด็กตักสิลา ๔.๐ และ (๕) เพื่อให้ประชาชนในจังหวัดมหาสารคามได้รับความรู้และข่าวสารที่เพียงพอ เพื่อให้เกิดความตระหนักและมีความรอบรู้ที่จำเป็นต่อการพัฒนาคุณภาพชีวิตคนมหาสารคามที่มุ่งสู่เด็กตักสิลา ๔.๐ สำหรับในปีงบประมาณ ๒๕๖๒ เมื่อวันที่ ๒๒ มีนาคม ๒๕๖๒ ผู้ว่าราชการจังหวัดมหาสารคาม ประกาศให้การดำเนินงานจังหวัดไอโอดีนยั่งยืนมุ่งสู่เด็กตักสิลา ๔.๐ (Smart Kids Taksila ๔.๐) ปีงบประมาณ ๒๕๖๒-๒๕๖๕ เป็นวาระจังหวัดมหาสารคามที่ต้องเร่งดำเนินการต่อเนื่องไปจนถึงปี ๒๕๖๕

๒) การแสวงหาความร่วมมือจากภาครัฐ ภาคประชาชนและ พชอ.(ภาครัฐ+ภาคเอกชน+ภาคประชาชน) การดำเนินงานจังหวัดไอโอดีนยั่งยืนมุ่งสู่เด็กตักสิลา ๔.๐ (Smart Kids Taksila ๔.๐) ของปีงบประมาณ ๒๕๖๑ มีหน่วยงาน/องค์กรระดับจังหวัดที่ร่วมมือดำเนินการ จำนวน ๒๑ หน่วยงาน แบ่งเป็นหน่วยงานภาครัฐ จำนวน ๑๙ หน่วยงาน ภาคประชาชน จำนวน ๒ องค์กร และ พชอ. ๑๓ อำเภอ (คณะกรรมการ พชอ.๑๓ อำเภอ มีจำนวนคณะกรรมการตามระเบียบสำนักนายกรัฐมนตรีว่าด้วยการพัฒนาคุณภาพชีวิตระดับพื้นที่ พ.ศ.๒๕๖๑ ทั้งหมดจำนวน ๒๗๓ คน แบ่งเป็นภาครัฐ จำนวน ๑๐๔ คน ภาคเอกชน จำนวน ๗๘ คน และภาคประชาชน จำนวน ๙๑ คน) สำหรับปีงบประมาณ ๒๕๖๒ มีหน่วยงาน/องค์กรระดับจังหวัดที่ร่วมมือดำเนินการ จำนวน ๓๖ หน่วยงาน แบ่งเป็นหน่วยงานภาครัฐ จำนวน ๒๗ หน่วยงาน ภาคประชาชน จำนวน ๙ องค์กร และ พชอ. ๑๓ อำเภอ

๓) การมอบหมายภารกิจ การกำหนดเป้าหมายและตัวชี้วัดร่วมกัน และการระดมทรัพยากรดำเนินงานร่วมกัน การดำเนินงานจังหวัดไอโอดีนยั่งยืนมุ่งสู่เด็กตักสิลา ๔.๐ (Smart Kids Taksila ๔.๐) ของปีงบประมาณ ๒๕๖๑ มีหน่วยงาน/องค์กรระดับจังหวัดที่ร่วมมือดำเนินการ จำนวน ๒๑ หน่วยงานซึ่งได้กำหนดตัวชี้วัดร่วมกันจำนวน ๘๕ ตัวชี้วัดใน ๕ เป้าประสงค์ แบ่งเป็น เป้าประสงค์ที่ ๑ จำนวน ๑๗ ตัวชี้วัด มีหน่วยงานดำเนินการ จำนวน ๑๐ หน่วยงาน เป้าประสงค์ที่ ๒ จำนวน ๓๐ ตัวชี้วัด มีหน่วยงานดำเนินการ จำนวน ๗ หน่วยงาน เป้าประสงค์ที่ ๓ จำนวน ๖ ตัวชี้วัด มีหน่วยงานดำเนินการ จำนวน ๗ หน่วยงาน เป้าประสงค์ที่ ๔ จำนวน ๒๖ ตัวชี้วัดมีหน่วยงานดำเนินการ จำนวน ๑๐ หน่วยงาน และเป้าประสงค์ที่ ๕ จำนวน ๖ ตัวชี้วัด มีหน่วยงานดำเนินการ จำนวน ๓ หน่วยงาน สำหรับ พชอ.ดำเนินงานใน ๕ เป้าประสงค์ จำนวน ๓๒ ตัวชี้วัด สำหรับปีงบประมาณ ๒๕๖๒ มีหน่วยงาน/องค์กรระดับจังหวัดที่ร่วมมือดำเนินการ จำนวน ๓๖ หน่วยงานซึ่งได้กำหนดตัวชี้วัดร่วมกันจำนวน ๑๒๖ ตัวชี้วัดใน ๕ เป้าประสงค์ แบ่งเป็น เป้าประสงค์ที่ ๑ จำนวน ๑๙ ตัวชี้วัด (เพิ่มขึ้นจากปี ๒๕๖๑ จำนวน ๒ ตัวชี้วัด) มีหน่วยงาน

ดำเนินการ จำนวน ๑๒ หน่วยงาน เป้าประสงค์ที่ ๒ จำนวน ๔๖ ตัวชี้วัด (เพิ่มขึ้นจากปี ๒๕๖๑ จำนวน ๑๖ ตัวชี้วัด) มีหน่วยงานดำเนินการ จำนวน ๑๖ หน่วยงาน เป้าประสงค์ที่ ๓ จำนวน ๗ ตัวชี้วัด (เพิ่มขึ้นจากปี ๒๕๖๑ จำนวน ๑ ตัวชี้วัด) มีหน่วยงานดำเนินการ จำนวน ๘ หน่วยงาน เป้าประสงค์ที่ ๔ จำนวน ๔๒ ตัวชี้วัด (เพิ่มขึ้นจากปี ๒๕๖๑ จำนวน ๑๖ ตัวชี้วัด) มีหน่วยงานดำเนินการ จำนวน ๑๘ หน่วยงาน และเป้าประสงค์ที่ ๕ จำนวน ๑๒ ตัวชี้วัด (เพิ่มขึ้นจากปี ๒๕๖๑ จำนวน ๖ ตัวชี้วัด) มีหน่วยงานดำเนินการ จำนวน ๑๐ หน่วยงาน สำหรับ พชอ.ดำเนินงานใน ๕ เป้าประสงค์ จำนวน ๓๕ ตัวชี้วัด โดยทรัพยากรดำเนินงานเป็นงบประมาณปกติของหน่วยงาน/องค์กรนั้นๆ

๔) การรายงานและการควบคุมกำกับการดำเนินงานทุกเดือน โดย ๒๑ หน่วยงาน/องค์กรระดับจังหวัดของปี ๒๕๖๑ และ ๓๖ หน่วยงาน/องค์กรระดับจังหวัดของปี ๒๕๖๒ รายงานผลการดำเนินงานใน Cockpit Smart Kids Taksila ๔.๐ ปี ๒๕๖๑ และ ๒๕๖๒ ตามลำดับ ทุกวันที่ ๒๕ ของทุกเดือนที่ Website http://mkho.moph.go.th/smartkid๖๒/frontend/web/index.php/data๑admin และ พชอ. ๑๓ อำเภอ รายงานผลการดำเนินงานใน Cockpit Smart Kids Taksila ๔.๐ ปี ๒๕๖๑ และ ๒๕๖๒ ตามลำดับ ทุกวันที่ ๒๕ ของทุกเดือนที่ Website http://mkho.moph.go.th/smartkid๖๒/frontend/web/index.php/data๑admin๒

๕) การรายงานผลต่อคณะกรมการจังหวัดทุกเดือน โดยนายแพทย์สาธารณสุขจังหวัด ในฐานะเลขานุการคณะกรรมการพัฒนาคุณภาพชีวิตระดับจังหวัด นำเสนอความก้าวหน้าของการดำเนินงาน Smart Kids Taksila ๔.๐ ของปี ๒๕๖๑ -๒๕๖๒ ต่อคณะกรมการจังหวัดมหาสารคาม ตั้งแต่เดือนมีนาคมเป็นต้นไป ทุกเดือน (อ้างอิง Website http://mkho.moph.go.th/smartkid๖๒/frontend/web/index.php/manualall/index)

๖) การเยี่ยมเสริมพลังการดำเนินงานจังหวัดไอโอดีนยั่งยืน มุ่งสู่เด็กตักสิลา ๔.๐ ให้กับ พชอ. โดยในปี ๒๕๖๑ ช่วงวันที่ ๒๑-๒๗ สิงหาคม ๒๕๖๑ ท่านผู้ว่าราชการจังหวัด รองผู้ว่าราชการจังหวัด ปลัดจังหวัดและคณะ เยี่ยมเสริมพลังการดำเนินงานจังหวัดไอโอดีนยั่งยืน มุ่งสู่เด็กตักสิลา ๔.๐ ดังนี้ ทีมที่ ๑ โดยผู้ว่าราชการจังหวัดมหาสารคาม (นายเสน่ห์ นนทะโชติ) เยี่ยมเสริมพลังอำเภอเมืองและอำเภอบรบือ ทีมที่ ๒ โดยรองผู้ว่าราชการจังหวัดมหาสารคาม (นายวิทยา มากปาน) เยี่ยมเสริมพลังอำเภอกันทรวิชัย อำเภอเชียงยืน อำเภอโกสุมพิสัยและอำเภอนาเชือก ทีมที่ ๓ โดยรองผู้ว่าราชการจังหวัดมหาสารคาม (นายทวี เสริมภักดีกุล) เยี่ยมเสริมพลังอำเภอยางสีสุราช อำเภอนาดูน อำเภอพยัคฆภูมิพิสัยและอำเภอวาปีปทุม ทีมที่ ๔ โดยปลัดจังหวัดมหาสารคาม (นายวิรุจ วิชัยบุญ) เยี่ยมเสริมพลังอำเภอแกดำ อำเภอกุดรังและอำเภอชื่นชม สำหรับปี ๒๕๖๒ วันที่ ๒๖ สิงหาคม-๒ กันยายน ๒๕๖๒ ท่านผู้ว่าราชการจังหวัด รองผู้ว่าราชการจังหวัด ปลัดจังหวัดและคณะ เยี่ยมเสริมพลังการดำเนินงานจังหวัดไอโอดีนยั่งยืน มุ่งสู่เด็กตักสิลา ๔.๐ ดังนี้คือ (๑) ท่านผู้ว่าราชการจังหวัดมหาสารคาม (นายเกียรติศักดิ์ จันทรา) เยี่ยมเสริมพลังอำเภอเมือง และอำเภอบรบือ (๒) ท่านรองผู้ว่าราชการจังหวัดมหาสารคาม (นายพิเชษฐ์ ปาณะพงศ์) เยี่ยมเสริมพลังอำเภอนาดูน อำเภอพยัคฆภูมิพิสัย อำเภอวาปีปทุม และอำเภอยางสีสุราช (๓) ท่านรองผู้ว่าราชการจังหวัดมหาสารคาม (นายนที มนตริวัต) เยี่ยมเสริมพลังอำเภอกันทรวิชัย อำเภอเชียงยืน อำเภอโกสุมพิสัย และอำเภอนาเชือก (๔) ท่านปลัดจังหวัดมหาสารคาม (นายนราธร ศรประสิทธิ์) เยี่ยมเสริมพลังอำเภอแกดำ อำเภอชื่นชม และอำเภอกุดรัง (อ้างอิง Website http://mkho.moph.go.th/smartkid๖๒/frontend/web/index.php/activity)

๗) การเชิดชูเกียรติหน่วยงานและ พชอ.ในการดำเนินงานจังหวัดไอโอดีนยั่งยืน มุ่งสู่เด็กตักสิลา ๔.๐

ปีงบประมาณ ๒๕๖๑ ในวันที่ ๒๔ กันยายน ๒๕๖๑ จังหวัดมหาสารคาม โดยนายเสน่ห์ นนทะโชติ ผู้ว่าราชการจังหวัดมหาสารคาม ได้ประกาศเกียรติคุณ เพื่อเชิดชูเกียรติผู้บริหารของจังหวัดมหาสารคาม/ส่วนราชการ/องค์กรระดับจังหวัดและคณะกรรมการพัฒนาคุณภาพชีวิตระดับอำเภอ (พชอ.) ในการดำเนินงานตามวาระจังหวัด

มหาสารคาม “จังหวัดไอโอดีนยั่งยืน มุ่งสู่เด็กตักสิลา ๔.๐ (Smart Kids Taksila ๔.๐)”ของปีงบประมาณ ๒๕๖๑ โดยการมอบโล่เชิดชูเกียรติส่วนราชการและอำเภอที่มีผลการดำเนินงาน ดีเลิศ ดีเยี่ยม และดี ดังนี้

๗.๑) การประกาศเกียรติคุณเพื่อเชิดชูเกียรติผู้บริหารของจังหวัดมหาสารคาม ที่สนับสนุนการดำเนินงานวาระจังหวัดมหาสารคาม “จังหวัดไอโอดีนยั่งยืนมุ่งสู่เด็กตักสิลา ๔.๐ (Smart Kids Taksila ๔.๐)” ปีงบประมาณ ๒๕๖๑ ได้แก่ (๑) นายวิทยา มากปาน รองผู้ว่าราชการจังหวัดมหาสารคาม (๒) นายทวี เสริมภักดีกุล รองผู้ว่าราชการจังหวัดมหาสารคาม (๓) นายวิรุจ วิชัยบุญ ปลัดจังหวัดมหาสารคาม

๗.๒) การประกาศเกียรติคุณเพื่อเชิดชูเกียรติของหัวหน้าส่วนราชการ/องค์กรระดับจังหวัด จำนวน ๒๑ หน่วยงาน ที่ดำเนินงานวาระจังหวัดมหาสารคาม “จังหวัดไอโอดีนยั่งยืนมุ่งสู่เด็กตักสิลา ๔.๐ (Smart Kids Taksila ๔.๐)” ปีงบประมาณ ๒๕๖๑ ในระดับดีเลิศ จำนวน ๑๓ หน่วยงาน ได้แก่ (๑) องค์การบริหารส่วนจังหวัดมหาสารคาม (๒) สำนักงานเหล่ากาชาดจังหวัดมหาสารคาม (๓) สำนักงานพาณิชย์จังหวัดมหาสารคาม (๔) สำนักงานประชาสัมพันธ์จังหวัดมหาสารคาม (๕) สำนักงานพัฒนาสังคมและความมั่นคงของมนุษย์จังหวัดมหาสารคาม (๖) สำนักงานสวัสดิการและคุ้มครองแรงงานจังหวัดมหาสารคาม (๗) สำนักงานปศุสัตว์จังหวัดมหาสารคาม (๘) สำนักงานประมงจังหวัดมหาสารคาม (๙) สำนักงานเกษตรจังหวัดมหาสารคาม (๑๐) มหาวิทยาลัยราชภัฏมหาสารคาม (๑๑) วิทยาลัยสารพัดช่างมหาสารคาม (๑๒) วิทยาลัยอาชีวศึกษามหาสารคาม (๑๓) ชมรมผู้ประกอบการเกลือไอโอดีนภาคตะวันออกเฉียงเหนือ ในระดับดีเยี่ยม จำนวน ๒ หน่วยงาน ได้แก่ (๑) สำนักงานส่งเสริมการปกครองส่วนท้องถิ่นจังหวัดมหาสารคาม (๒) สำนักงานศึกษาธิการจังหวัดมหาสารคาม ในระดับดี จำนวน ๖ หน่วยงาน ได้แก่ (๑) สำนักงานสาธารณสุขจังหวัดมหาสารคาม (๒) สำนักงานอุตสาหกรรมจังหวัดมหาสารคาม (๓) เทศบาลเมืองมหาสารคาม (๔) มหาวิทยาลัยมหาสารคาม (๕) วิทยาลัยเทคนิคมหาสารคาม (๖) สภาฮักแพงเบิ่งแงง คนสารคาม

๗.๓) การประกาศเกียรติคุณเพื่อเชิดชูเกียรติของคณะกรรมการพัฒนาคุณภาพชีวิตระดับอำเภอ (พชอ.) จำนวน ๑๓ อำเภอ ที่ดำเนินงานวาระจังหวัดมหาสารคาม “จังหวัดไอโอดีนยั่งยืนมุ่งสู่เด็กตักสิลา ๔.๐ (Smart Kids Taksila ๔.๐)” ปีงบประมาณ ๒๕๖๑ ในระดับดีเลิศ จำนวน ๑๑ อำเภอ ได้แก่ (๑) พชอ.เมืองมหาสารคาม (๒) พชอ.แกดำ (๓) พชอ.กันทรวิชัย (๔) พชอ.โกสุมพิสัย (๕) พชอ.บรบือ (๖) พชอ.เชียงยืน (๗) พชอ.นาเชือก (๘) พชอ.วาปีปทุม (๙) พชอ.พยัคฆภูมิพิสัย (๑๐) พชอ.ชื่นชม (๑๑) พชอ.กุดรัง และในระดับดีเยี่ยม จำนวน ๒ อำเภอ ได้แก่ (๑) พชอ.ยางสีสุราช (๒) พชอ.นาดูน

ปีงบประมาณ ๒๕๖๒ ในวันที่ ๑๒ ธันวาคม ๒๕๖๒ จังหวัดมหาสารคาม จัดงานเชิดชูเกียรติการดำเนินงานจังหวัดไอโอดีนยั่งยืนมุ่งสู่เด็กตักสิลา ๔.๐ และการดำเนินงานของคณะกรรมการพัฒนาคุณภาพชีวิตระดับอำเภอ (พชอ.) ของจังหวัดมหาสารคาม ของปีงบประมาณ ๒๕๖๒ ให้กับหน่วยงาน/องค์กรระดับจังหวัด จำนวน ๓๖ หน่วยงาน และ พชอ.ทุกอำเภอ จำนวน ๑๓ อำเภอ ประกอบด้วย

๗.๔) รางวัลเชิดชูเกียรติการดำเนินงานจังหวัดไอโอดีนยั่งยืนมุ่งสู่เด็กตักสิลา ๔.๐ ให้กับผู้บริหารระดับสูงของจังหวัด หน่วยงาน/องค์กรระดับจังหวัด จำนวน ๓๖ หน่วยงาน และ พชอ.ทุกอำเภอ จำนวน ๑๓ อำเภอ ดังนี้ (๑) พิธีมอบโล่ประกาศเกียรติคุณเพื่อเชิดชูเกียรติผู้บริหารระดับสูงในการขับเคลื่อนการดำเนินงานจังหวัดไอโอดีนยั่งยืนมุ่งสู่เด็กตักสิลา ๔.๐ (Smart Kids Taksila ๔.๐) ปี ๒๕๖๒ ได้แก่ (๑) นายพิเชษฐ์ ปาณะพงศ์ รองผู้ว่าราชการจังหวัดมหาสารคาม (๒) นายนที มนตริวัต รองผู้ว่าราชการจังหวัดมหาสารคาม และ (๓) นายนราธร ศรประสิทธิ์ ปลัดจังหวัดมหาสารคาม

๗.๕) โล่ประกาศเกียรติคุณเพื่อเชิดชูเกียรติของหัวหน้าส่วนราชการ จำนวน ๓๖ หน่วยงาน ในการดำเนินงานจังหวัดไอโอดีนยั่งยืนมุ่งสู่เด็กตักสิลา ๔.๐ (Smart Kids Taksila ๔.๐) ปี ๒๕๖๒ จำนวน ๒ ระดับ คือ

ระดับดีเลิศ จำนวน ๒๙ แห่ง ได้แก่ (๑) องค์การบริหารส่วนจังหวัดมหาสารคาม (๒) สำนักงานบรรเทาทุกข์และประชานามัยพิทักษ์ สภากาชาดไทย และสำนักงานเหล่ากาชาดจังหวัดมหาสารคาม (๓) สำนักงานพาณิชย์จังหวัดมหาสารคาม (๔) สำนักงานส่งเสริมการปกครองท้องถิ่นจังหวัดมหาสารคาม (๕) สำนักงานประชาสัมพันธ์จังหวัดมหาสารคาม (๖) สำนักงานพัฒนาสังคมและความมั่งคงของมนุษย์จังหวัดมหาสารคาม (๗) สำนักงานสวัสดิการและคุ้มครองแรงงานจังหวัดมหาสารคาม (๘) สำนักงานปศุสัตว์จังหวัดมหาสารคาม (๙) สำนักงานเกษตรจังหวัดมหาสารคาม (๑๐) มหาวิทยาลัยราชภัฏมหาสารคาม (๑๑) มหาวิทยาลัยการกีฬาแห่งชาติ วิทยาเขตมหาสารคาม (๑๒) เทศบาลเมืองมหาสารคาม (๑๓) วิทยาลัยอาชีวศึกษามหาสารคาม (๑๔) วิทยาลัยเทคนิคมหาสารคาม (๑๕) วิทยาลัยสารพัดช่างมหาสารคาม (๑๖) ชมรมผู้ประกอบการเกลือไอโอดีนจังหวัดมหาสารคาม (๑๗) คณะศึกษาศาสตร์ มหาวิทยาลัยมหาสารคาม (๑๘) คณะวิทยาการสารสนเทศ มหาวิทยาลัยมหาสารคาม (๑๙) คณะแพทยศาสตร์ มหาวิทยาลัยมหาสารคาม (โรงพยาบาลสุทธาเวช) (๒๐) วิทยาลัยพยาบาลศรีมหาสารคาม (๒๑) สำนักงานส่งเสริมการศึกษานอกระบบและการศึกษาตามอัธยาศัยจังหวัดมหาสารคาม (๒๒) สำนักงานเขตพื้นที่การศึกษามัธยมศึกษาเขต ๒๖ (๒๓) สมาคมสภาผู้สูงอายุแห่งประเทศไทยในพระราชูปถัมภ์สมเด็จพระศรีนครินทราบรมราชชนนี ประจำจังหวัดมหาสารคาม (๒๔) สโมสรโรตารีจังหวัดมหาสารคาม (๒๕) สภาอุตสาหกรรมจังหวัดมหาสารคาม (๒๖) หอการค้าจังหวัดมหาสารคาม (๒๗) ชมรมธนาคารจังหวัดมหาสารคาม (๒๘) สมาคมส่งเสริมผ้าไทยจังหวัดมหาสารคาม (๒๙) สำนักงานสาธารณสุขจังหวัดมหาสารคาม ส่วนระดับดี จำนวน ๗ แห่ง ได้แก่ (๑) สำนักงานอุตสาหกรรมจังหวัดมหาสารคาม (๒) สำนักงานศึกษาธิการจังหวัดมหาสารคาม (๓) สำนักงานประมงจังหวัดมหาสารคาม (๔) มหาวิทยาลัยมหาสารคาม (๕) สภาฮักแพง เบิ่งแงง คนมหาสารคาม (๖) คณะครุศาสตร์ มหาวิทยาลัยราชภัฏมหาสารคาม และ (๗) สมาคมไลออนส์จังหวัดมหาสารคาม

๗.๖) โล่ประกาศเกียรติคุณเพื่อเชิดชูเกียรติของคณะกรรมการพัฒนาคุณภาพชีวิตระดับอำเภอ (พชอ.) จำนวน ๑๓ อำเภอ โดยมีผลการดำเนินงานในระดับดีเลิศทั้ง ๑๓ แห่ง ได้แก่ (๑) พชอ.เมืองมหาสารคาม (๒) พชอ.แกดำ (๓) พชอ.โกสุมพิสัย (๔) พชอ.กันทรวิชัย (๕) พชอ.เชียงยืน (๖) พชอ.บรบือ (๗) พชอ.นาเชือก (๘) พชอ.พยัคฆภูมิพิสัย (๙) พชอ.วาปีปทุม (๑๐) พชอ.นาดูน (๑๑) พชอ.ยางสีสุราช (๑๒) พชอ.กุดรัง (๑๓) พชอ.ชื่นชม

๗.๗) พิธีมอบโล่ประกาศเกียรติคุณเพื่อเชิดชูเกียรติของสถานที่ผลิตเกลือบริโภคเสริมไอโอดีนที่ได้รับการรับรองผ่านมาตรฐาน“MSK iodine salt เกลือคุณภาพมหาสารคาม” จำนวน ๕ แห่ง (๑) ร้านสี่พี่น้องพาณิชย์ โดยนางประภา แก้วกันยา (๒) ร้านสมพรพานิช โดยนายสมพร นามโพธิ์ (๓) ร้านนิวัฒน์พานิช โดยนายนิวัฒน์ ทัศวงศ์ (๔) ร้านแม่ลำเพยพานิช โดยนางลำเพย ภาลา (๕) ร้านพิสัย โดยนางพิสัย ปาปะโต

๗.๘) การมอบโล่การประกวดสถานพัฒนาเด็กปฐมวัย จังหวัดมหาสารคาม ปีงบประมาณ ๒๕๖๒ จำนวน ๑๓ แห่ง (๕.๑) โล่รางวัลชนะเลิศ จำนวน ๑ แห่ง ได้แก่ ศูนย์พัฒนาเด็กเล็กองค์การบริหารส่วนตำบลเวียงชัย อ.พยัคฆภูมิพิสัย (๕.๒) โล่รางวัลรองชนะเลิศอันดับ ๑ จำนวน ๑ แห่ง ได้แก่ ศูนย์พัฒนาเด็กเล็กองค์การบริหารส่วนตำบลหนองไฮ อ.วาปีปทุม (๕.๓) โล่รางวัลรองชนะเลิศอันดับ ๒ จำนวน ๑ แห่ง ได้แก่ ศูนย์พัฒนาเด็กเล็กองค์การบริหารส่วนตำบลกุดรัง อ.กุดรัง (๕.๔) เกียรติบัตรรางวัลชมเชย จำนวน ๒ แห่ง ได้แก่ ศูนย์พัฒนาเด็กเล็กบ้านโนนสูง อ.เชียงยืน และศูนย์พัฒนาเด็กเล็กบ้านปอพาน อ.นาเชือก (๕.๕) เกียรติบัตรเข้าร่วมการประกวด จำนวน ๘ แห่ง ได้แก่ ศูนย์พัฒนาเด็กเล็กบ้านป่าข่าง อ.แกดำ ศูนย์พัฒนาเด็กเล็กบ้านโนนมี้ อ.เมืองมหาสารคาม ศูนย์พัฒนาเด็กเล็กองค์การบริหารส่วนตำบลชื่นชม อ.ชื่นชม ศูนย์พัฒนาเด็กเล็กองค์การบริหารส่วนตำบลบ้านกู่ อ.ยางสีสุราช ศูนย์พัฒนาเด็กเล็กบ้านหนองจิก อ.บรบือ ศูนย์พัฒนาเด็กเล็กดงยาง อ.นาดูน ศูนย์พัฒนาเด็กเล็กองค์การบริหารส่วนตำบลเลิงใต้ อ.โกสุมพิสัย และศูนย์พัฒนาเด็กเล็กอิตื้อดอนหวายขมิ้น อ.กันทรวิชัย

๘) การประกวดผลการดำเนินงานและการค้นหาการปฏิบัติที่ดีของหน่วยงานระดับจังหวัดและ พชอ. (เริ่มปี ๒๕๖๒) โดยปี ๒๕๖๒ มีการมอบรางวัลการประกวดผลงานคณะกรรมการพัฒนาคุณภาพชีวิตระดับอำเภอ (พชอ.) ผลการประกวด ผลงานคณะกรรมการพัฒนาคุณภาพชีวิตระดับอำเภอ (พชอ.) ปี ๒๕๖๒ รางวัลที่ ๑ ได้แก่ พชอ.อำเภอบรบือ รางวัลที่ ๒ ได้แก่ พชอ.อำเภอชื่นชม รางวัลที่ ๓ ได้แก่ พชอ.อำเภอนาเชือก รางวัลชมเชย จำนวน ๒ รางวัล ได้แก่ พชอ.อำเภอเชียงยืนและ พชอ.อำเภอเมืองมหาสารคาม และการมอบรางวัลการประกวดการแลกเปลี่ยนเรียนรู้การปฏิบัติที่ดี (Best Practice) ของ พชอ. ปี ๒๕๖๒ ผลการประกวด การแลกเปลี่ยนเรียนรู้การปฏิบัติที่ดี (Best Practice) ของ พชอ. ปี ๒๕๖๒ รางวัลที่ ๑ ได้แก่ พชอ.อำเภอนาเชือก ประเด็นจังหวัดไอโอดีนยั่งยืน มุ่งสู่เด็กตักสิลา ๔.๐: การส่งเสริมเด็กนาเชือก เก่ง ดี มีสุข รางวัลที่ ๒ ได้แก่ พชอ.อำเภอแกดำ ประเด็นจังหวัดไอโอดีนยั่งยืน มุ่งสู่เด็กตักสิลา ๔.๐: การพัฒนาลานเล่นลานเพลิน ส่งเสริมพัฒนาการเด็กปฐมวัยด้วยภูมิปัญญาท้องถิ่น รางวัลที่ ๓ ได้แก่ พชอ.อำเภอชื่นชม ประเด็นจังหวัดไอโอดีนยั่งยืน มุ่งสู่เด็กตักสิลา ๔.๐: วงล้อพัฒนาการเด็กปฐมวัย รางวัลชมเชย จำนวน ๒ รางวัล ได้แก่ ๑) พชอ.อำเภอนาดูน ประเด็นการดูแลผู้สูงอายุ: นาดูนเมืองอบอุ่น ๒) พชอ. อำเภอเชียงยืน ประเด็นจังหวัดไอโอดีนยั่งยืน มุ่งสู่เด็กตักสิลา ๔.๐: การส่งเสริมพัฒนาการเด็ก แรกเกิด–๕ ปี โดยการมีส่วนร่วมของภาคีเครือข่าย ต.ดอนเงิน อ.เชียงยืน จ.มหาสารคาม

ข) ขั้นตอน/วิธีการที่ใช้ในการดำเนินงานจังหวัดไอโอดีนยั่งยืน มุ่งสู่เด็กตักสิลา ๔.๐ (Smart Kids Taksila ๔.๐) ในระดับอำเภอ มีกระบวนการดำเนินงานสำคัญ ๖ กระบวนการ

๑) การนำนโยบายระดับจังหวัดสู่การปฏิบัติในระดับอำเภอ/ตำบล โดยประธาน พชอ.ทั้ง ๑๓ อำเภอ ปีงบประมาณ ๒๕๖๑ ดำเนินการใน ๕ เป้าประสงค์ จำนวน ๓๒ ตัวชี้วัด ปีงบประมาณ ๒๕๖๒ ดำเนินการใน ๕ เป้าประสงค์ จำนวน ๓๕ ตัวชี้วัด

๒) การแสวงหาความร่วมมือของ พชอ.จากภาคเอกชน ภาคประชาชน โดยคณะกรรมการ พชอ.๑๓ อำเภอ มีจำนวนคณะกรรมการตามระเบียบสำนักนายกรัฐมนตรีว่าด้วยการพัฒนาคุณภาพชีวิตระดับพื้นที่ พ.ศ.๒๕๖๑ ทั้งหมดจำนวน ๒๗๓ คน แบ่งเป็นภาครัฐ จำนวน ๑๐๔ คน ภาคเอกชน จำนวน ๗๘ คน และภาคประชาชน จำนวน ๙๑ คน รวมถึงการแสวงหาความร่วมมือจากทุก พชต.ในอำเภอนั้นๆ

๓) การมอบหมายภารกิจ การกำหนดเป้าหมายและตัวชี้วัดร่วมกัน และการระดมทรัพยากรดำเนินงานร่วมกันในระดับอำเภอ/ตำบล โดยประธาน พชอ.ทั้ง ๑๓ อำเภอทำการมอบหมายภารกิจ และตัวชี้วัดให้กับหน่วยงาน/องค์กรระดับอำเภอ และ พชต.ปีงบประมาณ ๒๕๖๑ ใน ๕ เป้าประสงค์ จำนวน ๓๒ ตัวชี้วัด ปีงบประมาณ ๒๕๖๒ ใน ๕ เป้าประสงค์ จำนวน ๓๕ ตัวชี้วัด

๔) การรายงานและการควบคุมกำกับการดำเนินงานทุกเดือน โดยเลขานุการ พชอ.ทั้ง ๑๓ อำเภอ รายงานผลการดำเนินงานใน Cockpit Smart Kids Taksila ๔.๐ ปี ๒๕๖๑ และ ๒๕๖๒ ตามลำดับ ทุกวันที่ ๒๕ ของทุกเดือนที่ Website http://mkho.moph.go.th/smartkid๖๒/frontend/web/index.php/data๑admin๒

๕) การรายงานผลต่อ หน.ส่วนราชการอำเภอ โดยเลขานุการ พชอ.ทั้ง ๑๓ อำเภอ รายงานผลการดำเนินงานต่อ หน.ส่วนราชการอำเภอ ทุกเดือนในการประชุมประจำเดือนของหัวหน้าส่วนราชการประจำอำเภอ

๖) การเยี่ยมเสริมพลังการดำเนินงานให้กับ พชต.โดยคณะกรรมการ พชอ.ทั้ง ๑๓ อำเภอ ทำการเยี่ยมเสริมพลังการดำเนินงานให้กับ พชต.ครบทุกแห่งๆ ละ ๑ ครั้ง

๒.๓ บทบาทของแต่ละภาคส่วนที่เข้ามามีส่วนร่วมในการขับเคลื่อนการดำเนินโครงการหรือผลงานในพื้นที่

การดำเนินงาน Smart Kids Taksila ๔.๐ ของปีงบประมาณ ๒๕๖๑-๒๕๖๒ จังหวัดมหาสารคาม มีภาคส่วนที่เข้ามาร่วมดำเนินการ คือ ปี ๒๕๖๑ จำนวนภาคส่วนที่ดำเนินการจำนวน ๒๑ หน่วยงาน/องค์กร แบ่งเป็นหน่วยงานภาครัฐ จำนวน ๑๙ หน่วยงาน ภาคประชาชน จำนวน ๒ องค์กร ดังนี้

๑) สำนักงานสาธารณสุขจังหวัดมหาสารคาม มีภารกิจ คือ (๑) สร้างกระแสสังคม ยกระดับบริการเตรียมความพร้อมก่อนตั้งครรภ์ ตามชุดสิทธิประโยชน์ พัฒนาระบบบริการอนามัยแม่และเด็กของสถานบริการสาธารณสุขให้ได้มาตรฐาน สร้างการเข้าถึงบริการอย่างเท่าเทียม (๒) เสริมสร้างสมรรถนะบุคลากรทางการแพทย์และสาธารณสุข ภาคีเครือข่ายที่เกี่ยวข้อง ตลอดจนพ่อแม่ และผู้ปกครอง (๓) สร้างความตระหนักด้วยสื่อที่หลากหลาย เพื่อการพัฒนาเด็กปฐมวัยทุกมิติ ศึกษาวิจัยเพื่อสร้างองค์ความรู้ มาตรฐาน รูปแบบและเทคโนโลยีในการส่งเสริมสุขภาพแม่และเด็ก (๔) สร้างการมีส่วนร่วมจากภาคีภาครัฐ เอกชน ท้องถิ่น ชุมชน และประชาสังคม สนับสนุน ส่งเสริม ประสานงานให้มีการบริโภคเกลือเสริมไอโอดีนที่มีคุณภาพ กระจายทั่วทั้งจังหวัด และมีการเฝ้าระวังและติดตามภาวะขาดสารไอโอดีนในประชาชนจังหวัดมหาสารคามอย่างต่อเนื่อง

๒) สำนักงานอุตสาหกรรมจังหวัดมหาสารคาม มีภารกิจ คือ สนับสนุน ส่งเสริมให้มีการผลิตเกลือเสริมไอโอดีนที่มีคุณภาพเพียงพอ (ผ่านมาตรฐาน Primary GMP) และครอบคลุมทั้งจังหวัดมหาสารคาม

๓) สำนักงานพาณิชย์จังหวัดมหาสารคาม มีภารกิจ คือ สนับสนุน ส่งเสริมให้มีการกระจายเกลือเสริมไอโอดีนในจังหวัดมหาสารคาม ให้ทุกคนสามารถเข้าถึงเกลือเสริมไอโอดีนที่มีคุณภาพ

๔) ชมรมผู้ประกอบการเกลือเสริมไอโอดีนภาคตะวันออกเฉียงเหนือ (ภาคประชาชน) มีภารกิจ คือ สนับสนุน ส่งเสริมให้โรงงานผลิตเกลือเสริมไอโอดีนทุกแห่งในจังหวัดมหาสารคาม ผลิตเกลือเสริมไอโอดีน ที่ได้คุณภาพตามมาตรฐานอย่างเพียงพอ (ผ่านมาตรฐาน Primary GMP) ต่อเนื่องและยั่งยืน

๕) สำนักงานปศุสัตว์จังหวัดมหาสารคาม มีภารกิจ คือ สนับสนุน ส่งเสริม ให้เกษตรกรและผู้ประกอบการเลี้ยงไก่ไข่ ใช้อาหารไก่ที่มีส่วนผสมของไอโอดีน เพื่อให้ไข่ไก่ในจังหวัดมหาสารคาม มีส่วนประกอบของโปรตีน เหล็กและไอโอดีนที่เพียงพอ

๖) สำนักงานส่งเสริมการปกครองท้องถิ่นจังหวัดมหาสารคาม มีภารกิจ คือ (๑) พัฒนาศูนย์พัฒนาเด็กเล็กให้ได้มาตรฐาน (๒) สนับสนุน ส่งเสริมให้ทุกองค์การบริหารส่วนตำบลและองค์กรปกครองส่วนท้องถิ่นของจังหวัดมีเกลือเสริมไอโอดีนที่มีคุณภาพบริโภคในทุกครัวเรือนอย่างต่อเนื่อง สร้างกลไกและประสานการขับเคลื่อนงานผ่านคณะกรรมการพัฒนาคุณภาพชีวิต รวมทั้งการกำกับ ติดตาม และประเมินผล และ (๓) สนับสนุน ส่งเสริมให้ทุกองค์การบริหารส่วนตำบลและองค์กรปกครองส่วนท้องถิ่นของจังหวัดตั้งงบประมาณรายจ่ายประจำปี รายการเงินอุดหนุนทั่วไปด้านสาธารณสุข สนับสนุนให้ชุมชน/หมู่บ้าน แห่งละ ๒๐,๐๐๐ บาท เพื่อดำเนินงานตามแนวทางโครงการพระราชดำริด้านสาธารณสุข ได้แก่ ๑) โครงการควบคุมโรคขาดสารไอโอดีนของสมเด็จพระกนิษฐาธิราชเจ้า กรมสมเด็จพระเทพรัตนราชสุดาฯ สยามบรมราชกุมารี ๒) โครงการปรับปรุงภาวะโภชนาการและสุขภาพเด็กของสมเด็จพระกนิษฐาธิราชเจ้า กรมสมเด็จพระเทพรัตนราชสุดาฯ สยามบรมราชกุมารี และ ๓) โครงการส่งเสริมโภชนาการและสุขภาพอนามัยแม่และเด็กของสมเด็จพระกนิษฐาธิราชเจ้า กรมสมเด็จพระเทพรัตนราชสุดาฯ สยามบรมราชกุมารี

๗) สำนักงานศึกษาธิการจังหวัดมหาสารคาม มีภารกิจ คือ (๑) พัฒนาโรงเรียนส่งเสริมสุขภาพให้ได้มาตรฐาน (๒) สนับสนุนให้เด็กปฐมวัยได้รับไข่ไก่วันละ ๑ ฟอง/คน นมจืดวันละ ๑-๒ กล่อง เด็กวัยเรียนได้รับไข่ไก่วัน

ละ ๑ ฟอง/คน นมจืดวันละ ๒ แก้ว และยาเม็ดเสริมธาตุเหล็ก ๖๐ mg ต่อสัปดาห์ (๓) จัดทำหลักสูตรการศึกษาเรื่องโรคขาดสารไอโอดีนในทุกสถานศึกษา และรณรงค์ให้มีการใช้เกลือเสริมไอโอดีนที่มีคุณภาพในสถานศึกษาและในครัวเรือนอย่างต่อเนื่อง (๔) สนับสนุนการใช้นิทานและสื่อการเรียนรู้อื่นๆ ที่เหมาะสมสำหรับเด็กปฐมวัย รวมทั้งส่งเสริมการอ่าน เล่านิทาน การใช้สื่อเรียนรู้ต่างๆ และการสนับสนุนหนังสือนิทานแก่ครอบครัว จัดประสบการณ์การเรียนรู้ที่ส่งเสริมคุณธรรม จริยธรรม และค่านิยมที่พึงประสงค์ ได้แก่ระเบียบวินัย ความรับผิดชอบและความซื่อสัตย์ สร้างสิ่งแวดล้อมและบรรยากาศที่เอื้อต่อการเรียนรู้และพัฒนาการเด็กปฐมวัย (๕) ส่งเสริมสุขภาวะที่ดีของเด็กปฐมวัยในด้านพฤติกรรมสุขภาพ ส่งเสริมและสนับสนุนภาวะการเจริญเติบโตของเด็กปฐมวัย เพื่อให้เด็กมีสุขภาพร่างกายที่แข็งแรง สมบูรณ์ มีคุณภาพชีวิตที่ดี เหมาะสมตามช่วงวัย ให้บริการความรู้ในเรื่องชีวิตครอบครัวศึกษาให้แก่พ่อแม่และผู้ปกครองเด็กปฐมวัย

๘) สำนักงานพัฒนาสังคมและความมั่นคงของมนุษย์จังหวัดมหาสารคาม มีภารกิจ คือ (๑) ขับเคลื่อนการพัฒนาศูนย์เด็กเล็กปฐมวัยแห่งชาติและติดตามผลการดำเนินงาน (๒) ส่งเสริมและพัฒนาการดำเนินงานของสถานรองรับเด็กทั้งภาครัฐและเอกชนให้มีคุณภาพตามมาตรฐาน ส่งเสริมสัมพันธภาพที่ดีในครอบครัวส่งเสริม สนับสนุนคุ้มครองและจัดสวัสดิการแก่เด็กที่อยู่ในครอบครัวยากจน ขาดแคลน และประสบปัญหาทางสังคม

๙) สำนักงานสวัสดิการและคุ้มครองแรงงานจังหวัดมหาสารคาม มีภารกิจ คือ สนับสนุนให้หญิงวัยเจริญพันธุ์ในสถานประกอบการมีความรู้เกี่ยวกับอนามัยเจริญพันธุ์ การเตรียมความพร้อมก่อนการตั้งครรภ์ และการเลี้ยงลูกด้วยนมแม่อย่างเดียวอย่าง ๖ เดือน

๑๐) สำนักงานบรรเทาทุกข์และประชานามัยพิทักษ์ สภากาชาดไทย และสำนักงานเหล่ากาชาดจังหวัดมหาสารคาม มีภารกิจ คือ สนับสนุนการดำเนินงานเพื่อส่งเสริมคุณภาพชีวิตแม่และเด็กโดยการสนับสนุนยาเม็ดโฟลิกแก่หญิงวัยเจริญพันธุ์ อายุ ๑๘-๓๔ ปี สนับสนุนสื่อให้ความรู้เรื่องการป้องกันความพิการแต่กำเนิด แก่หญิงวัยเจริญพันธุ์และประชาชนทั่วไป และงบประมาณในการจัดกิจกรรมให้ความรู้เรื่องการป้องกันความพิการแต่กำเนิดแก่แกนนำนิสิตนักศึกษาจากมหาวิทยาลัยมหาสารคาม มหาวิทยาลัยราชภัฏมหาสารคาม และวิทยาลัยอาชีวศึกษามหาสารคาม

๑๑) มหาวิทยาลัยมหาสารคาม มีภารกิจ สนับสนุน ส่งเสริม ให้ความรู้และรณรงค์เรื่องอนามัยเจริญพันธุ์และการป้องกันโรคขาดสารไอโอดีน และให้มีการใช้เกลือเสริมไอโอดีนที่มีคุณภาพในสถานศึกษา อย่างต่อเนื่อง ร่วมกับหน่วยงานสาธารณสุขศึกษาวิจัยเพื่อสร้างองค์ความรู้ในการส่งเสริมสุขภาพแม่และเด็ก

๑๒) มหาวิทยาลัยราชภัฏมหาสารคาม มีภารกิจ คือ สนับสนุน ส่งเสริม ให้ความรู้และรณรงค์เรื่องอนามัยเจริญพันธุ์ และการป้องกันโรคขาดสารไอโอดีน และให้มีการใช้เกลือเสริมไอโอดีนที่มีคุณภาพในสถานศึกษาอย่างต่อเนื่อง ร่วมกับหน่วยงานสาธารณสุขศึกษาวิจัยเพื่อสร้างองค์ความรู้ในการส่งเสริมสุขภาพแม่และเด็ก

๑๓) วิทยาลัยเทคนิคมหาสารคาม มีภารกิจ คือ สนับสนุน ส่งเสริม ให้ความรู้และรณรงค์เรื่องอนามัยเจริญพันธุ์ และการป้องกันโรคขาดสารไอโอดีน และให้มีการใช้เกลือเสริมไอโอดีนที่มีคุณภาพในสถานศึกษาอย่างต่อเนื่อง

๑๔) วิทยาลัยสารพัดช่างมหาสารคาม มีภารกิจ คือ สนับสนุน ส่งเสริม ให้ความรู้และรณรงค์เรื่องอนามัยเจริญพันธุ์ และการป้องกันโรคขาดสารไอโอดีน และให้มีการใช้เกลือเสริมไอโอดีนที่มีคุณภาพในสถานศึกษาอย่างต่อเนื่อง

๑๕) วิทยาลัยอาชีวศึกษามหาสารคาม มีภารกิจ คือ สนับสนุน ส่งเสริม ให้ความรู้และรณรงค์เรื่องอนามัยเจริญพันธุ์ และการป้องกันโรคขาดสารไอโอดีน และให้มีการใช้เกลือเสริมไอโอดีน ที่มีคุณภาพในสถานศึกษาอย่างต่อเนื่อง

๑๖) เทศบาลเมืองมหาสารคาม มีภารกิจ คือ (๑) พัฒนาศูนย์พัฒนาเด็กเล็กให้ได้มาตรฐาน (๒) สนับสนุน ส่งเสริมให้มีเกลือเสริมไอโอดีนที่มีคุณภาพบริโภคในทุกครัวเรือนอย่างต่อเนื่อง สร้างกลไกและประสานการขับเคลื่อนงานผ่านคณะกรรมการพัฒนาคุณภาพชีวิต รวมทั้งการกำกับ ติดตาม และประเมินผล และ (๓) สนับสนุน ส่งเสริมการตั้งงบประมาณรายจ่ายประจำปี รายการเงินอุดหนุนทั่วไปด้านสาธารณสุข สนับสนุนให้ชุมชน/หมู่บ้าน แห่งละ ๒๐,๐๐๐ บาท เพื่อดำเนินงานตามแนวทางโครงการพระราชดำริด้านสาธารณสุข ได้แก่ ๑) โครงการควบคุมโรคขาดสารไอโอดีนของสมเด็จพระกนิษฐาธิราชเจ้า กรมสมเด็จพระเทพรัตนราชสุดาฯ สยามบรมราชกุมารี ๒) โครงการปรับปรุงภาวะโภชนาการและสุขภาพเด็กของสมเด็จพระกนิษฐาธิราชเจ้า กรมสมเด็จพระเทพรัตนราชสุดาฯ สยามบรมราชกุมารี และ ๓) โครงการส่งเสริมโภชนาการและสุขภาพอนามัยแม่และเด็กของสมเด็จพระกนิษฐาธิราชเจ้า กรมสมเด็จพระเทพรัตนราชสุดาฯ สยามบรมราชกุมารี

๑๗) องค์การบริหารส่วนจังหวัดมหาสารคาม มีภารกิจ คือ ส่งเสริม สนับสนุนให้มีเกลือเสริมไอโอดีนที่มีคุณภาพบริโภคในทุกครัวเรือนอย่างต่อเนื่อง สร้างกลไกและประสานการขับเคลื่อนงานรวมทั้งการกำกับ ติดตาม และประเมินผล

๑๘) สำนักงานประชาสัมพันธ์จังหวัดมหาสารคาม มีภารกิจ คือ สนับสนุนการประชาสัมพันธ์ สื่อสาร และจัดทำสื่อการส่งเสริมสุขภาพแม่และเด็ก และการป้องกันโรคขาดสารไอโอดีนในช่องทางต่างๆ

๑๙) สภาฮักแพง เบิ่งแงง คนสารคาม (ภาคประชาชน) มีภารกิจ คือ สนับสนุน ให้ความรู้ ให้ประชาชนในจังหวัดมหาสารคามได้รับความรู้และข่าวสาร เพื่อให้เกิดความตระหนัก มีความรอบรู้ที่จำเป็นต่อการพัฒนาคุณภาพชีวิตคนมหาสารคาม

๒๐) สำนักงานประมงจังหวัดมหาสารคาม มีภารกิจ คือ สนับสนุนเกษตรกร และผู้ประกอบการให้มีการผลิตวัตถุดิบที่ได้มาตรฐาน

๒๑) สำนักงานเกษตรจังหวัดมหาสารคาม มีภารกิจ คือ สนับสนุนเกษตรกร และผู้ประกอบการให้มีการผลิตวัตถุดิบที่ได้มาตรฐาน

จากผลการดำเนินงานของปี ๒๕๖๑ โดยรวมพบว่า ตัวชี้วัดที่ผ่านเกณฑ์การดำเนินงาน Smart Kids Taksila ๔.๐ ระดับจังหวัดของส่วนราชการ ๒๑ หน่วยงาน จากตัวชี้วัดผลงานทั้งหมด ๘๕ ตัวชี้วัด มีตัวชี้วัดผ่านเกณฑ์ คิดเป็นร้อยละ ๖๘.๒๔ และตัวชี้วัดที่ผ่านเกณฑ์ของระดับอำเภอ ภาพรวมทั้ง ๑๓ อำเภอ จากตัวชี้วัดผลงานทั้งหมด ๓๒ ตัวชี้วัด มีตัวชี้วัดผ่านเกณฑ์ คิดเป็นร้อยละ ๙๑.๓๕ และจังหวัดมหาสารคามโดยสำนักงานสาธารณสุขจังหวัดมหาสารคาม และคณะศึกษาศาสตร์ มหาวิทยาลัยมหาสารคาม ได้ประเมินระดับสติปัญญา (IQ) ของนักเรียนชั้นประถมศึกษาปีที่ ๑ ประเมินในช่วงวันที่ ๑๕-๒๖ พฤศจิกายน ๒๕๖๑ กลุ่มตัวอย่าง จำนวน ๓๖๐ คน เพื่อใช้เป็นข้อมูลประเมินผลการดำเนินงานในระยะ ๓-๕ ปีข้างหน้า พบว่า ภาพรวมของค่าเฉลี่ยสติปัญญาของนักเรียนในระดับชั้นประถมศึกษาปีที่ ๑ ของจังหวัดมหาสารคาม มีค่าเท่ากับ ๘๒.๕๔ จุด โดยแบ่งตามเขตการศึกษา พบว่า เขตการศึกษาที่ ๑ เขตการศึกษาที่ ๒ และเขตการศึกษาที่ ๓ มีค่าเฉลี่ยสติปัญญาในภาพรวมเท่ากับ ๘๑.๔๗, ๘๓.๐๕ และ ๘๓.๒๓ จุด (ตามลำดับ) และแบ่งตามขนาดของโรงเรียน พบว่า โรงเรียนขนาดใหญ่พิเศษและขนาดใหญ่ โรงเรียนขนาดกลาง และโรงเรียนขนาดเล็ก มีค่าเฉลี่ยสติปัญญาในภาพรวมเท่ากับ ๘๖.๔๘, ๘๐.๕๔ และ ๗๘.๔๗ จุด (ตามลำดับ) ซึ่งต่ำกว่าเกณฑ์มาตรฐานที่กำหนดอย่างมาก จำเป็นอย่างยิ่งที่จังหวัดมหาสารคามจะต้องเร่งพัฒนาแบบเร่งด่วนและก้าวกระโดด โดยในปี ๒๕๖๒ เพิ่มภาคส่วนที่ดำเนินการอีกจำนวน ๑๕ หน่วยงาน/องค์กร รวมเป็น ๓๖ หน่วยงาน/องค์กร โดยแบ่งเป็นหน่วยงานภาครัฐ จำนวน ๒๗ หน่วยงาน ภาคประชาชน จำนวน ๙ องค์กร ดังนี้

๒๒) สำนักเขตพื้นที่การศึกษามัธยมศึกษา เขต ๒๖ มีภารกิจ คือ สนับสนุน ส่งเสริม ให้ความรู้และรณรงค์เรื่องอนามัยเจริญพันธุ์ และการป้องกันโรคขาดสารไอโอดีน และให้มีการใช้เกลือเสริมไอโอดีนที่มีคุณภาพในสถานศึกษาอย่างต่อเนื่อง

๒๓) สำนักงานส่งเสริมการศึกษานอกระบบและการศึกษาตามอัธยาศัยจังหวัดมหาสารคาม มีภารกิจ คือ สนับสนุน ส่งเสริม ให้ความรู้และรณรงค์เรื่องอนามัยเจริญพันธุ์ และการป้องกันโรคขาดสารไอโอดีน และให้มีการใช้เกลือเสริมไอโอดีนที่มีคุณภาพในสถานศึกษาอย่างต่อเนื่อง

๒๔) คณะศึกษาศาสตร์ มหาวิทยาลัยมหาสารคาม มีภารกิจ คือ ประเมินระดับสติปัญญาของเด็กชั้น ป.๑ ของจังหวัดมหาสารคาม ปีละ ๑ ครั้ง

๒๕) คณะวิทยาการสารสนเทศ มหาวิทยาลัยมหาสารคาม มีภารกิจ คือ สนับสนุนการประชาสัมพันธ์ สื่อสาร และจัดทำสื่อการส่งเสริมสุขภาพแม่และเด็กและการป้องกันโรคขาดสารไอโอดีน ในช่องทางต่างๆ

๒๖) คณะครุศาสตร์ มหาวิทยาลัยราชภัฏมหาสารคาม มีภารกิจ คือ การพัฒนาศักยภาพผู้ดูแลศูนย์เด็กในการพัฒนาคุณภาพชีวิตเด็กปฐมวัยที่ศูนย์พัฒนาเด็กเล็ก

๒๗) สมาคมสภาผู้สูงอายุแห่งประเทศไทยในพระราชูปถัมภ์ สมเด็จพระศรีนครินทราบรมราชชนนี ประจำจังหวัดมหาสารคาม (ภาคประชาชน) มีภารกิจ คือ การส่งเสริมสนับสนุนการดูแลและพัฒนาคุณภาพชีวิตเด็กปฐมวัย

๒๘) สมาคมไลออนส์จังหวัดมหาสารคาม (ภาคประชาชน) มีภารกิจ คือ การประชาสัมพันธ์และสร้างกระแสการดำเนินงานจังหวัดไอโอดีนยั่งยืนมุ่งสู่เด็กตักสิลา ๔.๐ ตามบทบาทของหน่วยงาน/องค์กร

๒๙) สโมสรโรตารีจังหวัดมหาสารคาม (ภาคประชาชน) มีภารกิจ คือ การประชาสัมพันธ์และสร้างกระแสการดำเนินงานจังหวัดไอโอดีนยั่งยืนมุ่งสู่เด็กตักสิลา ๔.๐ ตามบทบาทของหน่วยงาน/องค์กร

๓๐) สภาอุตสาหกรรมจังหวัดมหาสารคาม (ภาคประชาชน) มีภารกิจ คือ การประชาสัมพันธ์และสร้างกระแสการดำเนินงานจังหวัดไอโอดีนยั่งยืนมุ่งสู่เด็กตักสิลา ๔.๐ ตามบทบาทของหน่วยงาน/องค์กร

๓๑) หอการค้าจังหวัดมหาสารคาม (ภาคประชาชน) มีภารกิจ คือ การประชาสัมพันธ์และสร้างกระแสการดำเนินงานจังหวัดไอโอดีนยั่งยืนมุ่งสู่เด็กตักสิลา ๔.๐ ตามบทบาทของหน่วยงาน/องค์กร

๓๒) ชมรมธนาคารจังหวัดมหาสารคาม (ภาคประชาชน) มีภารกิจ คือ การประชาสัมพันธ์และสร้างกระแสการดำเนินงานจังหวัดไอโอดีนยั่งยืนมุ่งสู่เด็กตักสิลา ๔.๐ ตามบทบาทของหน่วยงาน/องค์กร

๓๓) สมาคมส่งเสริมผ้าไทยจังหวัดมหาสารคาม (ภาคประชาชน) มีภารกิจ คือ การประชาสัมพันธ์และสร้างกระแสการดำเนินงานจังหวัดไอโอดีนยั่งยืนมุ่งสู่เด็กตักสิลา ๔.๐ ตามบทบาทของหน่วยงาน/องค์กร

๓๔) คณะแพทยศาสตร์ มหาวิทยาลัยมหาสารคาม มีภารกิจ คือ มอบหมายให้ โรงพยาบาลสุทธาเวช จัดทำรูปแบบการพัฒนาการดูแลเด็กก่อนปฐมวัยต้นแบบ

๓๕) วิทยาลัยพยาบาลศรีมหาสารคาม มีภารกิจ คือ พัฒนาสนับสนุน ส่งเสริม ให้ความรู้และรณรงค์เรื่องอนามัยเจริญพันธุ์ และการป้องกันโรคขาดสารไอโอดีน และให้มีการใช้เกลือเสริมไอโอดีนที่มีคุณภาพในสถานศึกษาอย่างต่อเนื่อง

๓๖) สถาบันการพลศึกษา วิทยาเขตมหาสารคาม มีภารกิจ คือ การประชาสัมพันธ์และสร้างกระแสการดำเนินงานจังหวัดไอโอดีนยั่งยืนมุ่งสู่เด็กตักสิลา ๔.๐ ตามบทบาทของหน่วยงาน/องค์กร

๒.๔ การถ่ายทอดความรู้ เพื่อสร้างกระบวนการแลกเปลี่ยนเรียนรู้

จากการดำเนินงาน Smart Kids Taksila ๔.๐ ของปีงบประมาณ ๒๕๖๑-๒๕๖๒ จังหวัดมหาสารคามได้แลกเปลี่ยนเรียนรู้การดำเนินงาน Smart Kids Taksila ๔.๐ โดยมีหน่วยงาน/ส่วนราชการ/คณะบุคคล เข้าศึกษาดูงานและแลกเปลี่ยนเรียนรู้ การดำเนินงานจังหวัดไอโอดีนยั่งยืนมุ่งสู่เด็กตักสิลา ๔.๐ (Smart Kids Taksila ๔.๐) ของจังหวัดมหาสารคาม ดังนี้

๑) วันที่ ๒๙ พฤศจิกายน ๒๕๖๑ นายแพทย์ภาคี ทรัพย์พิพัฒน์ นายแพทย์สาธารณสุขจังหวัดมหาสารคาม ได้รับเชิญให้นำเสนอการดำเนินงาน ในประเด็นการบูรณาการป้องกันดูแลรักษาความพิการแต่กำเนิดเข้าในวาระจังหวัดมหาสารคาม “จังหวัดไอโอดีนยั่งยืนมุ่งสู่เด็กตักสิลา ๔.๐ (Smart Kids Taksila ๔.๐)” ภายใต้หัวข้อนำเสนอ เรื่อง บทบาทของสาธารณสุขจังหวัดต่อการป้องกันดูแลรักษาความพิการแต่กำเนิด ในงานประชุมวิชาการ Birth Defects ๒๕๖๑ ที่กระทรวงสาธารณสุข สมาคมเพื่อเด็กพิการแต่กำเนิด (ประเทศไทย) และชมรมเวชพันธุศาสตร์กุมารแห่งประเทศไทย ได้จัดประชุมวิชาการ ครั้งที่ ๙ ในวันที่ ๒๙-๓๐ พฤศจิกายน ๒๕๖๑ ณ โรงแรมตะวันนา กรุงเทพมหานคร

๒) วันที่ ๑๓ พฤษภาคม ๒๕๖๒ เลขาธิการสำนักงานหลักประกันสุขภาพแห่งชาติ พร้อมคณะ จำนวน ๓๐ คน ศึกษาดูงานและร่วมแลกเปลี่ยนเรียนรู้การดำเนินงานด้านอนามัยแม่และเด็ก พัฒนาการเด็ก ตามวาระจังหวัด Smart Kids Taksila ๔.๐ ในระดับเครือข่ายหน่วยบริการของจังหวัดมหาสารคาม ที่โรงพยาบาลวาปีปทุม และศึกษาดูงานศูนย์เรียนรู้สถานพัฒนาเด็กเล็ก นมแม่และศูนย์เรียนรู้แบบบูรณาการ ของโรงพยาบาลสุทธาเวช

๓) วันที่ ๒๑ สิงหาคม ๒๕๖๒ นายแพทย์ภาคี ทรัพย์พิพัฒน์ นายแพทย์สาธารณสุขจังหวัดมหาสารคาม ได้นำเสนอ Best Practice Smart Kids Taksila ๔.๐ เพื่อแลกเปลี่ยนเรียนรู้กับจังหวัดในเขตสุขภาพที่ ๗ ในงานประชุมวิชาการสาธารณสุขเขตสุขภาพที่ ๗ การจัดการสุขภาพในยุคปัญญาประ ที่จัดขึ้นระหว่างวันที่ ๒๐-๒๑ สิงหาคม ๒๕๖๒ ซึ่งเป็นงานประชุมวิชาการสาธารณสุขเขตสุขภาพที่ ๗ ครั้งที่ ๔ ประจำปี ๒๕๖๒“การจัดการสุขภาพในยุคปัญญาประดิษฐ์ : Health Management in Artificial Intelligence Era” ณ โรงแรมพูลแมน จังหวัดขอนแก่น มีผู้เข้าร่วมรับฟังการแลกเปลี่ยนเรียนรู้ จำนวน ๗๐๐ คน

๔) วันที่ ๑๐ ตุลาคม ๒๕๖๒ นายบูรณ์ ฐาปนดุล ผู้ตรวจการแผ่นดิน และคณะ จำนวน ๒๐ คน ประชุมแลกเปลี่ยนเรียนรู้การดำเนินงานวาระจังหวัด Smart Kids Taksila ๔.๐ ในเป้าประสงค์ที่ ๔ ร่วมกับผู้ว่าราชการจังหวัดมหาสารคาม นายกเหล่ากาชาดและประธานแม่บ้านมหาดไทยจังหวัดมหาสารคาม นายแพทย์สาธารณสุขจังหวัดมหาสารคาม และหน่วยงานดำเนินการที่เกี่ยวข้อง เพื่อเป็นข้อมูลจัดทำข้อเสนอแนะโครงการสิทธิของมารดาระหว่างก่อนและหลังคลอดบุตร กรณีการบริโภควิตามินโฟลิก เอซิด ของประเทศไทย และวันที่ ๑๑ ตุลาคม ๒๕๖๒ ร่วมแลกเปลี่ยนเรียนรู้การดำเนินงานในระดับ พชอ.ที่อำเภอโกสุมพิสัย

๕) วันที่ ๑๘ ตุลาคม ๒๕๖๒ รองนายแพทย์สาธารณสุขจังหวัดชัยภูมิ นำคณะผู้บริหาร และเจ้าหน้าที่สาธารณสุขในระดับจังหวัดและระดับอำเภอ จำนวน ๕๐ คน ศึกษาดูงานและร่วมแลกเปลี่ยนเรียนรู้การดำเนินงานวาระจังหวัด Smart Kids Taksila ๔.๐

๖) วันที่ ๓๐ มกราคม ๒๕๖๓ คณะบุคลากรสาธารณสุขและภาคีเครือข่ายระดับแขวง จากสาธารณรัฐประชาธิปไตยประชาชนลาว (สปป.ลาว) ภายใต้ความร่วมมือโครงการความร่วมมือด้านอนามัยแม่และเด็ก ระหว่างความร่วมมือระหว่างประเทศ กรมอนามัย กระทรวงสาธารณสุข และ Department of Hygiene and Health Promotion, Ministry of Health, สาธารณรัฐประชาธิปไตยประชาชนลาว (สปป.ลาว) จำนวน ๖๐ คน ศึกษาดูงาน

โมเดล Smart Kids Taksila ๔.๐ ซึ่งศึกษาดูงานการดำเนินงานในระดับจังหวัด ระดับอำเภอ (อำเภอกันทรวิชัย) และระดับตำบล (ตำบลศรีสุข อำเภอกันทรวิชัย)

๗) ผลงาน เรื่อง การดำเนินงานจังหวัดไอโอดีนยั่งยืนมุ่งสู่เด็กตักสิลา ๔.๐ (Smart Kids Taksila ๔.๐) ปี ๒๕๖๑ ตีพิมพ์ในวารสารวิชาการสำนักงานสาธารณสุขจังหวัดมหาสารคาม ปีที่ ๒ ฉบับที่ ๓ (ตุลาคม ๒๕๖๐-มีนาคม ๒๕๖๑) ผลงาน เรื่อง สรุปผลการดำเนินงานจังหวัดไอโอดีนยั่งยืนมุ่งสู่เด็กตักสิลา ๔.๐ (Smart Kids Taksila ๔.๐) ปี ๒๕๖๑ ตีพิมพ์ในวารสารวิชาการสำนักงานสาธารณสุขจังหวัดมหาสารคาม ปีที่ ๒ ฉบับที่ ๔ (เมษายน ๒๕๖๑-กันยายน ๒๕๖๑) และผลงาน เรื่อง การดำเนินงานจังหวัดไอโอดีนยั่งยืนมุ่งสู่เด็กตักสิลา ๔.๐ (Smart Kids Taksila ๔.๐) ปี ๒๕๖๒-๒๕๖๕ ตีพิมพ์ในวารสารวิชาการสำนักงานสาธารณสุขจังหวัดมหาสารคาม ปีที่ ๓ ฉบับที่ ๕ (ตุลาคม ๒๕๖๑-มีนาคม ๒๕๖๒) สำหรับผลการดำเนินงานประเด็นจังหวัดไอโอดีนยั่งยืนมุ่งสู่เด็กตักสิลา ๔.๐ (Smart Kids Taksila ๔.๐) ปี ๒๕๖๒ ของ พชอ.ทั้ง ๑๓ อำเภอ ตีพิมพ์ในวารสารวิชาการสำนักงานสาธารณสุขจังหวัดมหาสารคาม ปีที่ ๓ ฉบับที่ ๖ (เมษายน ๒๕๖๒-กันยายน ๒๕๖๒)

มิติที่ ๓ : การบรรลุผลสำเร็จ (๔๕ คะแนน)

๓. การสรุปบทเรียนความสำเร็จหรือประโยชน์ที่ได้รับจากการบรรลุเป้าหมาย

๓.๑ สรุปผลสำเร็จเชิงประจักษ์ ที่ส่งผลต่อองค์กรและชุมชน สังคม และประเทศ (เน้นผลกระทบต่อคุณภาพชีวิตที่ดีขึ้นของประชาชน)

จากการดำเนินงาน Smart Kids Taksila ๔.๐ ของปีงบประมาณ ๒๕๖๑-๒๕๖๒ มีผลสำเร็จของการดำเนินงานตามเป้าประสงค์ ดังนี้ เป้าประสงค์ที่ ๑ เพื่อยกระดับมาตรฐานการผลิตเกลือเสริมไอโอดีนในจังหวัดมหาสารคามที่มีคุณภาพให้เป็นที่ยอมรับ มีการกระจายเกลือเสริมไอโอดีนให้ทุกครัวเรือนมีและบริโภคอย่างเพียงพอ โดยปี ๒๕๖๑ มีจำนวน ๑๗ ตัวชี้วัด ผ่านเกณฑ์ ๑๕ ตัวชี้วัด (ร้อยละ ๘๘.๒๔) ส่วนปี ๒๕๖๒ มีจำนวน ๑๙ ตัวชี้วัด ผ่านเกณฑ์ ๑๗ ตัวชี้วัด (ร้อยละ ๘๙.๔๗) เป้าประสงค์ที่ ๒ เพื่อให้เด็กมหาสารคาม ดี เก่ง มีสุข (ดี: มีวินัย เก่ง: ใฝ่เรียนรู้ มีทักษะ มีสุข: แข็งแรง) โดยปี ๒๕๖๑ มีจำนวน ๓๐ ตัวชี้วัด ผ่านเกณฑ์ ๑๗ ตัวชี้วัด (ร้อยละ ๕๖.๖๗) ส่วนปี ๒๕๖๒ มีจำนวน ๔๖ ตัวชี้วัด ผ่านเกณฑ์ ๓๗ ตัวชี้วัด (ร้อยละ ๘๐.๔๓) เป้าประสงค์ที่ ๓ เพื่อให้เด็กมหาสารคามได้รับการบริโภคอาหารที่จำเป็นและเพียงพอ เช่น ไข่ นม พืชผัก และปลา โดยปี ๒๕๖๑ มีจำนวน ๖ ตัวชี้วัด ผ่านเกณฑ์ ๕ ตัวชี้วัด (ร้อยละ ๘๓.๓๓) ส่วนปี ๒๕๖๒ มีจำนวน ๗ ตัวชี้วัด ผ่านเกณฑ์ ๖ ตัวชี้วัด (ร้อยละ ๘๕.๗๑) เป้าประสงค์ที่ ๔ เพื่อให้หญิงวัยเจริญพันธุ์ในจังหวัดมหาสารคามเข้าถึงบริการด้านอนามัยเจริญพันธุ์ การป้องกันการตั้งครรภ์ไม่พึงประสงค์ การดูแลระหว่างการตั้งครรภ์ และการป้องกันโรคขาดสารไอโอดีน และมีความรอบรู้ที่จำเป็นต่อการพัฒนาคุณภาพชีวิตที่มุ่งสู่เด็กมหาสารคาม ๔.๐ โดยปี ๒๕๖๑ มีจำนวน ๒๖ ตัวชี้วัด ผ่านเกณฑ์ ๑๖ ตัวชี้วัด (ร้อยละ ๖๑.๕๔) ส่วนปี ๒๕๖๒ มีจำนวน ๔๒ ตัวชี้วัด ผ่านเกณฑ์ ๔๐ ตัวชี้วัด (ร้อยละ ๙๕.๒๔) และเป้าประสงค์ที่ ๕ เพื่อให้ประชาชนในจังหวัดมหาสารคามได้รับความรู้และข่าวสารที่เพียงพอ เพื่อให้เกิดความตระหนัก และมีความรอบรู้ที่จำเป็นต่อการพัฒนาคุณภาพชีวิต ที่มุ่งสู่เด็กมหาสารคาม ๔.๐ โดยปี ๒๕๖๑ มีจำนวน ๖ ตัวชี้วัด ผ่านเกณฑ์ ๕ ตัวชี้วัด (ร้อยละ ๘๓.๓๓) ส่วนปี ๒๕๖๒ มีจำนวน ๑๒ ตัวชี้วัด ผ่านเกณฑ์ ๑๐ ตัวชี้วัด (ร้อยละ ๘๓.๓๓) รวมทุกเป้าประสงค์ พบว่า ปี ๒๕๖๑ มีจำนวน ๘๕ ตัวชี้วัด ผ่านเกณฑ์ ๕๘ ตัวชี้วัด (ร้อยละ ๖๘.๒๔) ส่วนปี ๒๕๖๒ มีจำนวน ๑๒๖ ตัวชี้วัด ผ่านเกณฑ์ ๑๑๐ ตัวชี้วัด (ร้อยละ ๘๗.๓๑)

ผลลัพธ์การดำเนินงานด้านการแพทย์และสาธารณสุขของ Smart Kids Taksila ๔.๐ ที่มีผลกระทบต่อคุณภาพชีวิตที่ดีขึ้นของประชาชนจังหวัดมหาสารคาม โดยเทียบแนวโน้มปี ๒๕๕๙-๒๕๖๒ พบว่า ตัวชี้วัดผลลัพธ์มีแนวโน้ม ดังตารางที่ ๑

ตารางที่ ๑ ผลการดำเนินงาน ปี ๒๕๕๙-๒๕๖๒ ของตัวชี้วัดผลลัพธ์ด้านการแพทย์และสาธารณสุขของ Smart Kids Taksila ๔.๐

ตัวชี้วัดผลลัพธ์ด้านการแพทย์และสาธารณสุข ของ Smart Kids Taksila ๔.๐	**ผลการดำเนินงาน ปี ๒๕๕๙-๒๕๖๒**			
	๒๕๕๙	**๒๕๖๐**	**๒๕๖๑**	**๒๕๖๒**
๑. อัตราการฝากครรภ์ครั้งแรกก่อน ๑๒ สัปดาห์ (ไม่น้อยกว่าร้อยละ ๘๐)	๕๙.๖๓	๕๗.๓๓	๘๓.๓๖	๘๔.๘๓
๒. อัตราการฝากครรภ์ครบ ๕ ครั้งตามเกณฑ์ (ไม่น้อยกว่าร้อยละ ๘๐)	๔๕.๑๑	๓๘.๔๑	๗๔.๔๓	๘๘.๘๖
๓. ร้อยละหญิงตั้งครรภ์มีภาวะโลหิตจาง (ไม่เกินร้อยละ ๑๖)	๑๔.๓๔	๑๕.๕๙	๑๑.๖๖	๑๓.๔๔
๔. ร้อยละหญิงตั้งครรภ์มีปริมาณไอโอดีนในปัสสาวะน้อยกว่า ๑๕๐ ไมโครกรัมต่อลิตร (ไม่เกินร้อยละ ๕๐)	๖๐.๖	๔๔.๗๖	๓๖.๗๘	๓๒.๖
๕. TSH ในทารกแรกเกิดมากกว่า ๑๑.๒ mU/L (ไม่เกินร้อยละ ๓)	๔.๘๕	๗.๗๙	๗.๙๔	๘.๘๑
๖. เด็ก ๐-๕ ปี ได้รับการคัดกรอง พบพัฒนาการสงสัยล่าช้า (มากกว่าหรือเท่ากับร้อยละ ๓๐)	๒๘.๖๗	๓๑.๔๑	๓๖.๒๔	๓๙.๗
๗. เด็ก ๐-๕ ปี พัฒนาการสงสัยล่าช้า ได้รับการติดตาม (ร้อยละ ๙๗)	๘๕.๕	๘๖.๗๔	๙๔.๐๘	๙๙.๓
๘. เด็ก ๐-๕ ปี พัฒนาการสมวัย (มากกว่าหรือเท่ากับร้อยละ ๙๖)	๘๕.๔๔	๙๕.๔๙	๙๗.๕๔	๙๙.๔
๙. เด็ก ๐-๕ ปี สูงดีสมส่วน (มากกว่าหรือเท่ากับร้อยละ ๕๗)	๔๘.๔๗	๕๐.๕๓	๔๖.๔๗	๕๘.๗

ผลลัพธ์การดำเนินงานด้านการแพทย์และสาธารณสุขของ Smart Kids Taksila ๔.๐ ที่เทียบแนวโน้มปี ๒๕๕๙-๒๕๖๒ พบว่า (๑) อัตราการฝากครรภ์ครั้งแรกก่อน ๑๒ สัปดาห์ ซึ่งมีแนวโน้มเพิ่มขึ้นจากปี ๒๕๕๙-๒๕๖๒ มีผลงานคิดเป็นร้อยละ ๕๙.๖๓, ๕๗.๓๓, ๘๓.๓๖ และ ๘๔.๘๓ ตามลำดับ (๒) อัตราการฝากครรภ์ครบ ๕ ครั้งตามเกณฑ์ มีแนวโน้มเพิ่มขึ้นจากปี ๒๕๕๙-๒๕๖๒ มีผลงานคิดเป็นร้อยละ ๔๕.๑๑, ๓๘.๔๑, ๗๔.๔๓ และ ๘๘.๘๖ ตามลำดับ (๓) ปัญหาหญิงตั้งครรภ์มีภาวะโลหิตจาง มีแนวโน้มลดลงจากปี ๒๕๕๙-๒๕๖๒ มีผลงานคิดเป็นร้อยละ ๑๔.๓๔, ๑๕.๕๙, ๑๑.๖๖ และ ๑๓.๔๔ ตามลำดับ (๔) ปัญหาหญิงตั้งครรภ์มีปริมาณไอโอดีนในปัสสาวะน้อยกว่า ๑๕๐ ไมโครกรัมต่อลิตร มีแนวโน้มลดลง จากปี ๒๕๕๙-๒๕๖๒ มีผลงานคิดเป็นร้อยละ ๖๐.๖๐, ๔๔.๗๖, ๓๖.๗๘ และ ๓๒.๖๐ ตามลำดับ (๕) เด็ก ๐-๕ ปี ได้รับการคัดกรอง พบพัฒนาการสงสัยล่าช้า (มากกว่าหรือเท่ากับร้อยละ ๓๐) มีแนวโน้มเพิ่มขึ้นจากปี ๒๕๕๙-๒๕๖๒ มีผลงานคิดเป็นร้อยละ ๒๘.๖๗, ๓๑.๔๑, ๓๖.๒๔ และ ๓๙.๗ ตามลำดับ (๖) เด็ก ๐-๕ ปี พัฒนาการสงสัยล่าช้า ได้รับการติดตาม (ร้อยละ ๙๗) มีแนวโน้มเพิ่มขึ้นจากปี ๒๕๕๙-๒๕๖๒ มีผลงานคิดเป็นร้อยละ ๘๕.๔๔, ๘๖.๗๔, ๙๔.๐๘ และ ๙๙.๓ ตามลำดับ (๗) เด็ก ๐-๕ ปี พัฒนาการสมวัย มีแนวโน้มเพิ่มขึ้นจากปี ๒๕๕๙-๒๕๖๒ มีผลงานคิดเป็นร้อยละ ๘๕.๔๔, ๙๕.๔๙, ๙๗.๕๔ และ ๙๙.๔๐ ตามลำดับ (๘) เด็ก ๐-๕ ปี สูงดีสมส่วน มีแนวโน้มเพิ่มขึ้นจากปี ๒๕๕๙-๒๕๖๒ มีผลงานคิดเป็นร้อยละ ๔๘.๔๗, ๕๐.๕๓, ๔๖.๔๗ และ ๕๘.๗๐ ตามลำดับ โดยผลลัพธ์การดำเนินงานด้านการแพทย์และสาธารณสุขของ Smart Kids Taksila ๔.๐ ที่ยังคงเป็นปัญหา

ของจังหวัดมหาสารคาม คือ ระดับ TSH ในทารกแรกเกิดมากกว่า ๑๑.๒ mU/L (ไม่เกินร้อยละ ๓) มีแนวโน้มที่จะเป็นปัญหาเพิ่มขึ้นจากปี ๒๕๕๙-๒๕๖๒ มีผลงานคิดเป็นร้อยละ ๔.๘๕, ๗.๗๙, ๗.๙๔ และ ๘.๘๑ ตามลำดับ

๓.๒ ผลสำเร็จของโครงการที่สามารถนำไปเป็นต้นแบบ หรือปัจจัยความสำเร็จของการดำเนินโครงการจนเป็นผลสำเร็จ

จากการดำเนินงาน Smart Kids Taksila ๔.๐ ในปีงบประมาณ ๒๕๖๑-๒๕๖๒ สามารถสรุปเป็นรูปแบบ (Model) ของการดำเนินงานจังหวัดไอโอดีนยั่งยืนมุ่งสู่เด็กตักสิลา ๔.๐ (Smart Kids Taksila ๔.๐) ปีงบประมาณ ๒๕๖๑-๒๕๖๒ ของจังหวัดมหาสารคาม เพื่อเป็นต้นแบบให้พื้นที่อื่นๆ นำไปพัฒนาต่อยอดการดำเนินงาน ดังรูปภาพ

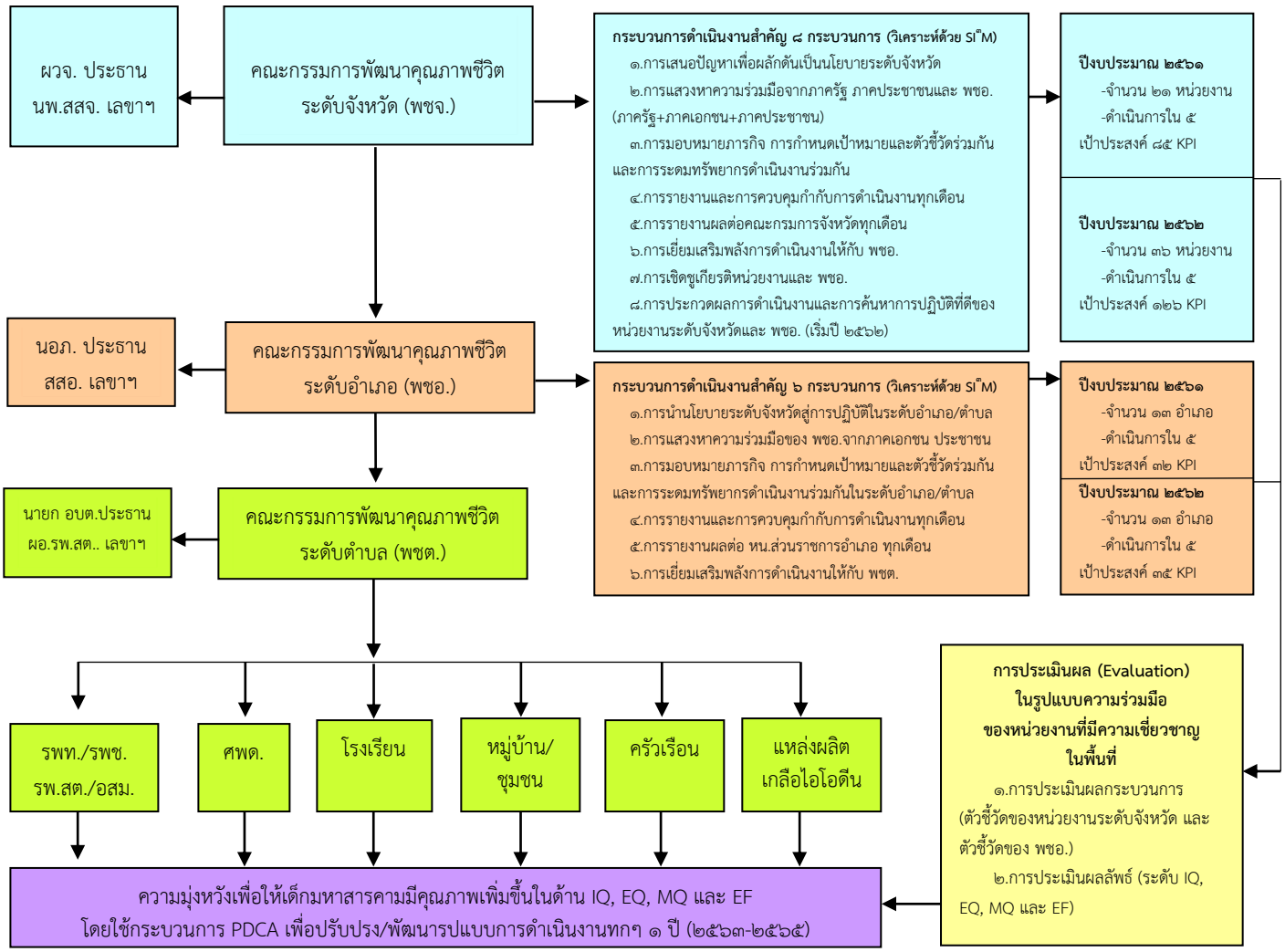

รูปที่ ๑ รูปแบบ (Model) การดำเนินงานจังหวัดไอโอดีนยั่งยืนมุ่งสู่เด็กตักสิลา ๔.๐ (Smart Kids Taksila ๔.๐) ปีงบประมาณ ๒๕๖๑-๒๕๖๒ ของจังหวัดมหาสารคาม

ปัจจัยความสำเร็จของการดำเนินโครงการจนเป็นผลสำเร็จ คือ (๑) การมุ่งมั่นประกาศเป็นวาระจังหวัดตามปัญหาสำคัญของจังหวัด (ระดับสติปัญญาเด็ก) โดยผู้ว่าราชการจังหวัดมหาสารคาม (๒) ความมุ่งมั่นของการแสวงหาความร่วมมือจากภาครัฐ ภาคประชาชนและ พชอ. และความมุ่งมั่นในการรายงานผลต่อคณะกรมการจังหวัดทุกเดือนของนายแพทย์สาธารณสุขจังหวัด ในฐานะเลขานุการคณะกรรมการพัฒนาคุณภาพชีวิตระดับจังหวัด (๓) การบูรณาการแบบรอบด้านของ พชจ.กับหน่วยงาน/องค์กรระดับจังหวัดและพชอ. และการบูรณาการแบบรอบด้านของ พชอ. กับหน่วยงาน/องค์กรระดับอำเภอและ พชต. (๔) การได้กำหนดเป้าหมายและตัวชี้วัดร่วมกัน ของหน่วยงาน/องค์การ จำนวน ๒๑ หน่วยงาน/องค์กรของปี ๒๕๖๑ และ จำนวน ๓๖ หน่วยงาน/องค์กรของปี ๒๕๖๒ (๕) การระดมทรัพยากร (คน เงิน ของ) เพื่อการดำเนินงานจากทรัพยากร ปกติของหน่วยงาน/องค์กรเพื่อดำเนินงานตามภารกิจที่ได้รับมอบหมายร่วมกัน (๖) ความมุ่งมั่นของการรายงานและการควบคุมกำกับการดำเนินงานทุกเดือนของเลขานุการคณะกรรมการพัฒนาคุณภาพชีวิตระดับจังหวัด (๗) การเยี่ยมเสริมพลังการดำเนินงาน Smart Kids Taksila ๔.๐ ให้กับ พชอ.โดยผู้ว่าราชการจังหวัด รองผู้ว่าราชการจังหวัดทั้ง ๒ ท่าน ปลัดจังหวัดและคณะกรรมการ พชจ. จำนวน ๒๑ หน่วยงาน/องค์กรของปี ๒๕๖๑ และจำนวน ๓๖ หน่วยงาน/องค์กรของปี ๒๕๖๒ (๘) การเชิดชูเกียรติหน่วยงานและ พชอ. โดยผู้ว่าราชการจังหวัดมอบโล่ประกาศเกียรติคุณเพื่อเชิดชูเกียรติผู้บริหารระดับสูงในการขับเคลื่อนการดำเนินงาน Smart Kids Taksila ๔.๐ ปี ๒๕๖๒ รองผู้ว่าราชการจังหวัด ปลัดจังหวัด และหัวหน้าหน่วยงาน/องค์กรระดับจังหวัด ของปี ๒๕๖๑ จำนวน ๒๑ หน่วยงาน/องค์กร และของปี ๒๕๖๒ จำนวน ๓๖ หน่วยงาน/องค์กร รวมทั้ง พชอ.ทั้งหมด ๑๓ อำเภอ (๙) ความมุ่งมั่นของ พชอ.ทั้ง ๑๓ อำเภอ ในการนำนโยบายระดับจังหวัดสู่การปฏิบัติในระดับอำเภอ/ตำบลอย่างครบถ้วน ถูกต้องและทันเวลา

โดยในช่วงปี ๒๕๖๓-๒๕๖๕ คณะกรรมการพัฒนาคุณภาพชีวิตจังหวัดมหาสารคามจะร่วมกันประเมินผลการพัฒนาศักยภาพเด็กมหาสารคามอย่างต่อเนื่อง ในด้าน IQ ด้าน EQ ด้าน MQ และด้าน EF เพื่อมุ่งหวังให้เด็กมหาสารคาม ดี เก่ง มีสุข เป็นทรัพยากรบุคคลที่มีคุณภาพ มีศักยภาพสูง เพื่อเป็นกำลังหลักในการพัฒนาเมืองมหาสาคามให้มั่นคง มั่งคั่ง อย่างยั่งยืนต่อไป